De Cochabamba su banco
B de C

PRESENCIA

MATUTINO FUNDADO EL 28 DE MARZO DE 1952
AÑO XXV-N° 6.594-LA PAZ, BOLIVIA, VIERNES 15 DE OCTUBRE DE 1976-16 PAGINAS-$b. 2.00

Banco de Cochabamba
Su corresponsal en todo el mundo
B de C

LA CONGOJA DE UN PUEBLO.- Todo el pueblo de Santa Cruz participó en el oficio religioso que se celebró ayer en sufragio de las víctimas del peor accidente de aviación en Bolivia. Una atmósfera de devoción y congoja dominó el cortejo fúnebre que presidió Mons. Luis Rodríguez Pardo, Arzobispo de la Arquidiócesis de Santa Cruz. Al centro, familiares de las víctimas en la más dolorosa de las tareas humanas: despedir a los que hasta ayer representaban un mundo de promesas en humildes hogares de la familia mayor, Bolivia. A la derecha, los restos del surtidor de kerosene, en la Av. "Ana Barba", donde fueron abatidos, por una nave enloquecida, decenas de hombres y mujeres. Al mediodía del miércoles pasado, luego de un despegue, en apariencia normal, el Boeing 707 de la empresa norteamericana "Rodell Enterprise" se precipitó a tierra y al dispersarse en una carrera desenfrenada, sembró la muerte, la desolación en la familia boliviana. Una jornada alterada por la tragedia, donde apenas cabe el sentimiento donde se protege el hombre afligido: la resignación.

Unánime pesar ante la tragedia de Santa Cruz

Una larga fila formaron los féretros en los que fueron sepultados los restos de los muertos en el trágico accidente del miércoles

SANTA CRUZ, 14 (PRESENCIA).- El pueblo se congregó en la Plaza del Estudiante, para participar en una solemne misa concelebrada de cuerpo presente y luego, sepultar, a las víctimas del accidente del Boeing 707.

Se sucedieron escenas desgarradas de parte de los parientes más próximos.

La ciudad amaneció silenciosa y con la bandera nacional con crespón de luto, izada en edificios y viviendas. Las emisoras tomaron cadena para continuar sus informaciones sobre la tragedia del miércoles, hacer llamados en demanda de medicamentos y drogas para los heridos y transmitir detalles del entierro las demandas se alternaban con la difusión de música sacra.

Una larga fila formaba los féretros muchos de color blanco, que contenían los restos de niños, en la Plaza del Estudiante, frente a un camión, sobre cuya plataforma convertida en Altar portátil, se ofició la misa concelebrada. Junto a los ataudes aparecían los miembros de las familias dolientes, algunas de las cuales habían perdido hasta seis y siete seres.

La celebración del oficio religioso, ante el calor sofocante del mediodía, infundió serenidad y cierta resignación, pese a la intensa emoción colectiva. El sector próximo al sitio donde se encontraban alineados los féretros estaba saturado de un fuerte olor a materia quemada, que traía al recuerdo los tremendos momentos que había vivido el pueblo cruceño veinticuatro horas antes, cuando eran rescatadas las víctimas, muertos y heridos, del escenario del siniestro del Boeing 707.

El Arzobispo de Santa Cruz, Monseñor Luis Rodríguez, su Obispo Auxiliar y los Prelados de Trinidad, Reyes y Sucre de Chaves, concelebraron la misa en la que participó, con extraordinario fervor religioso, el pueblo, encabezado por todas sus autoridades. El Cuerpo Consular, en pleno, se hizo también presente en la ceremonia religiosa, en representación de sus países.

"Pensemos, ahora, en estos momentos de lágrimas y de dolor cuando despedimos a nuestros hermanos, en el futuro de las otras víctimas", expresó en su homilía el Arzobispo de Santa Cruz. Hombres, mujeres y niños, que un día antes se hallaban bajo la sombra de un enorme cupesí, esperando comprar kerosene adolescentes que jugaban al fútbol, toda una familia que almorzaba en la intimidad de su hogar niños entregados a sus diversiones o cobijados en el regazo de sus madres, todos ellos, yacían irreconocibles en sus ataudes.

Una banda militar hizo escuchar las notas del Himno Nacional y un clarín, tocó a silencio. Era el momento en que un pueblo, unido por su dolor, recibió el Cuerpo De Cristo

Concluida la Misa, una larga columna de vehículos enfiló lentamente hacia los cementerios General y de La Cuchilla, a bordo eran transportados los féretros. Una masa compacta de gente acompañó los restos hasta su última morada. Escenas de congoja y desesperación se produjeron. Padres, hijos, hermanos, abrazados a los féretros impidieron que ellos fueran depositados en sus sepulcros. Muchos parientes intentaron levantar las tapas de los ataudes para mirar por última vez, los restos calcinados de sus seres queridos. Alguno lo logró, pero un acre olor a carne quemada, hizo retirar a la gente.

Así concluyó una jornada de duelo para dar paso al comienzo de otra, la lucha para arrancar de la muerte a decenas de heridos, la mayoría niños.

LAS PEQUEÑAS VICTIMAS.- La tragedia de Santa Cruz ha tenido su parte más conmovedora por las víctimas que dejó. La capilla ardiente donde se velaron, muestra ataúdes blancos y pequeños, con los restos calcinados de niños, en su mayoría provenientes de humildes familias.

Director de Aeronáutica Civil:

"Rodel Enterprises" deberá indemnizar por las víctimas del desastre aéreo

La empresa norteamericana Rodel Enterprises, propietaria del avión Boeing 707 con matrícula N°. 730-JP, accidentado anteayer en Santa Cruz, deberá indemnizar a los parientes de los muertos y a los heridos en ese desastre, dijo el Director General interino de Aeronáutica Civil.

El Código Aeronáutico Boliviano dice que, para permitir operaciones de aviones, los dueños de éstos deben contar con pólizas de seguro que garanticen el daño a terceros, como en el presente caso.

El Director General de Aeronáutica Civil a.i., Cap. Carlos Urioste Agreda, fue consultado sobre esos dos aspectos; respondió en sentido afirmativo e hizo aclaraciones complementarias.

Entre esas aclaraciones refirió que el mencionado código aeronáutico establece tres tipos de condiciones para las operaciones de aviones en Bolivia.

La primera es que el o los dueños de un avión pueden o no asegurar el avión; es optativa. Las otras dos son obligatorias e imprescindibles para efectuar operaciones. Una, que se debe asegurar a la tripulación; otra, que se debe contar con seguro para terceras personas que resulten víctimas de accidentes.

Esta última garantiza la indemnización a las víctimas de Santa Cruz o a sus parientes.

Lo anterior significa que las autoridades nacionales exigirán a la empresa Rodel Enterprises el pago de tales indemnizaciones, que, a su vez, tendrá que cumplirlas ante su empresa aseguradora.

El Director General interino de Aeronáutica Civil añadió que, en caso de que los propietarios de aviones no cumplan con estos dos últimos requisitos, no se les otorga el permiso de operaciones en el país bajo ningún motivo.

Hasta ahora, se han contado más de 200 víctimas de este accidente. La mitad de ellas han muerto. Ha sido el peor accidente de aviación que se ha registrado en los anales de la nación.

Es posible que las gestiones de las indemnizaciones sean iniciadas por las autoridades, inmediatamente después de que concluyan las labores de la comisión de investigación del siniestro.

Comisión investiga causas del accidente del avión carguero

Una comisión oficial inició la investigación del accidente del cuadrirreactor Boeing 707, de la empresa norteamericana Rodel Enterprises, ocurrido anteayer en un sector residencial de Santa Cruz, con saldo de centenares de muertos y heridos.

El Director interino de la Dirección General de Aeronáutica Civil, Cap. Carlos Urioste Agreda, dijo que la comisión había sido conformada para que investigue las causas que ocasionaron el siniestro.

Los integrantes de dicha comisión son Eduardo Velasco y José de Ugarte, expertos de la Dirección General de Aeronáutica Civil; el My. Víctor Hugo Balderrama, de la Fuerza Aérea Boliviana y un asesor de la OACI (Organización Internacional de Aeronáutica Civil).

La nombrada autoridad dijo que se espera la llegada de dos técnicos de la Administración Federal de Aeronáutica de Estados Unidos para que se pleguen a esa comisión. Los nombres de esos expertos son John Rowson y Frank Harrell.

No se descartan también estudios similares de los técnicos de las empresas aseguradoras del avión siniestrado, cuyo valor es superior a los 20 millones de dólares.

El Cap. Carlos Urioste confirmó que fueron recuperadas, de entre los escombros del avión, las dos cajas registradoras de las actividades técnicas y de vuelo de dicho avión.

Dijo que esas cajas serán motivo de análisis para conocer el estado en que se encuentran; luego, se procederá a la interpretación de su contenido. Una de ellas, denominada "caja negra" es la que puede dar pautas más o menos precisas sobre los motivos que ocasionan los desastres de este tipo.

Se sabe que las dos cajas tienen la peculiaridad de ser fabricadas con la resistencia necesaria para los siniestros y para conservar su contenido.

Entretanto, añadió el Director interino de la Dirección de Aeronáutica Civil, no será posible emitir criterios acerca de las causas que pudieron haber ocasionado el desastre del referido avión. La comisión técnica dará, en definitiva, un informe sobre el asunto.

EL ENTIERRO.- En medio de una congoja general, fueron sepultados los restos de las víctimas -un centenar- que perecieron en el accidente del miércoles. Parientes y amigos se turnaron para transportar los féretros hasta la Plaza del Estudiante, donde se ofició una misa de cuerpo presente, y luego ser conducidos hasta el Cementerio General y al de La Cuchilla.

LA TRIPULACION.- Los cadáveres calcinados de los tripulantes del Boeing 707 yacían ayer en la morgue, antes de ser transportados a los Estados Unidos. Se trata del Capitán Baldwin, piloto; Capitán Marsh, copiloto; y el ingeniero de vuelo Benneth. Los tres eran norteamericanos y retornaban a su país, cuando se produjo el accidente.

A 104 llegan los fallecidos a causa de la tragedia aérea

- Todavía no es posible establecer cifra definitiva de muertos
- Quince de los 102 heridos fueron trasladados a Buenos Aires

SANTA CRUZ, 14 (PRESENCIA).- Por Edwin Chacon A.- El número de muertos subió a 104 y el de heridos a 102, según cálculos estimativos de las autoridades que, hasta las 21 horas, no habían proporcionado aún las listas oficiales de las víctimas del siniestro aéreo del Boeing 707. Es probable que la cantidad de víctimas sea más elevada, ya que restos dispersos no han podido ser identificados ni incluidos entre los fallecidos. Existen personas desaparecidas, cuyos parientes recorren desesperadamente los hospitales, con la esperanza de encontrarlos heridos, pero con vida.

Quince heridos de gravedad, la mayoría niños, han sido seleccionados por una junta de médicos para su traslado al "Hospital del Quemado" de Buenos Aires, para recibir una atención especializada. El Gobierno argentino ha enviado un avión militar, Hércules C-130, que trajo medicamentos, drogas y personal médico y que, este atardecer, retornó a su país transportando a los heridos.

En esta forma, se ha expresado la solidaridad internacional con la desgracia que afronta Bolivia. México envió enfermeras y se anuncia para hoy el arribo de un avión enviado por el Gobierno de ese país, con auxilios médicos; Uruguay también enviará hoy otro avión con médicos, enfermeras y medicamentos; Alemania Federal, representada por su Consul Hans Hiller, ha entregado una donación de 60.000 dólares para su inversión en medicamentos. Estas donaciones han sido centralizadas por el Comité de Emergencia, que cuenta con un fondo independiente de $b. 80.000 en efectivo.

A nivel nacional, las autoridades de Chuquisaca, Cochabamba y Beni se encuentran en esta ciudad y cooperan con el Comité de Emergencia; de todos los distritos han llegado donativos, médicos y enfermeras.

Mientras los restos de las víctimas inhumados, arribó a Santa Cruz la Sra. Yolanda Prada de Banzer, quién visitó de inmediato los hospitales y organizó comités de emergencia, para auxiliar a heridos y familias damnificadas. Anunció que la asistencia que prestará a los heridos y a los hogares que han sido afectados por la desgracia no será momentánea sino permanente, a fin de que ese apoyo se proyecte hacia el futuro, sobre todo en el caso de los niños.

A BUENOS AIRES

Autoridades y médi mantienen cautela respecto dar cifras definitivas sobre número de víctimas. Ocho dáveres calcinados, irrecon bles, no pudieron ser id tificados.

Entre tanto, el Comité Emergencia hizo conocer siguiente nómina de heridos han sido transportados a Bue Aires, bajo la ayuda Gobierno argentino, en un av militar de aquella nación:

Carlos Tórrez, 4 años, que do en un 60 por ciento; Ella triz Jiménez, 5 años, 40 ciento quemada; Sant Rodríguez, 12 años, quemad un 50 por ciento; Darío Vir 12 años, igual proporción quemaduras; Marcelino D 12 años, 60 por ciento; Te López, 35 años, 70 por cie

(Pasa a la página

Ultimas de la noche

BIBLIA

BUENOS AIRES, 14 (A El vicario castrense, Mons Adolfo Tortolo, se sumó ho polémica desatada sobr denominada "Bi Latinoamericana" pronu dose categóricamente e la misma por conside "muy peligrosa".

Asimismo, Mons Tortolo eludió resp concretamente respecto de Argentina se viola derechos humanos con aseguran denuncias d ferentes sectores.

Un misionero jesuita fue asesinado en el Brasil

Se sindica a la policía como autora del hecho

RIO DE JANEIRO, 14 (AP).- La Policía Federal investiga hoy en Ribeirao Bonito el asesinato de un jesuita misionero, mientras las autoridades eclesiásticas protestaban por el crimen y expresaban que era una muestra de la violencia policial en las zonas rurales del país.

Dos días después del asesinato ocurrido el lunes en la noche, un vocero del Presidente Ernesto Geisel dijo que éste había sido informado del crimen por el Ministro de Justicia, Armando Falcao y había ordenado una investigación federal.

Funcionarios eclesiásticos dijeron que el padre Joao Bosco Penido Burnier fue muerto de un tiro en la cabeza cuando trató de intervenir con la Policía Militar que, según señalaron, estaba torturando a dos mujeres en una comisaría local.

El sacerdote jesuita de 61 años de edad estaba adscrito al consejo misionero brasileño que trabaja con los indios en el interior del Brasil. Su muerte ocurrió luego que se detuvo en Ribeirao Bonito, localidad de 2.500 personas situada a 600 kilómetros al Oeste de aquí, y fue informado del arresto de dos mujeres.

El asesinato del lunes ocurrió ocho días después del de un teniente de la Policía por un hombre de la localidad cuyos dos hijos habían sido arrestados y maltratados, según señalaron autoridades de la Iglesia en declaración a la prensa. Añadieron que las dos mujeres habían sido llevadas a la comisaría para ser interrogadas respecto al asesinato del teniente.

El cadáver de Bosco fue llevado hoy desde Goiania, capital del estado de Mato Grosso, donde murió el martes mientras era operado, hasta Diamintino, su lugar de nacimiento. Será sepultado esta mañana.

Anoche fue celebrada una misa en Goiania a la que concurrieron funcionarios de la iglesia de varios estados.

El Coronel Ahisio Madeira Evora, Jefe de la Policía Militar en Mato Grosso, declaró ayer: "Yo no diría que esta clase de hechos ocurren solamente en Mato Grosso. Hay casos como este en Sao Paulo y Rio. Existe violencia en todo el país".

En carta dirigida a Madeira por el Consejo Arquidiocesano de Presbiteros en Sao Paulo, funcionarios de la Iglesia expresaron que estaban "profundamente preocupados" por el asesinato.

La declaración añade: "La Iglesia no está interesada en el castigo del culpable como compensación. La Iglesia exige una aclaración del crimen como prueba de la integridad de las autoridades responsables de garantizar justicia".

Tropas sirias atravesaro posiciones de palestinos

BEIRUT, 14 (AP).- Unidades blindadas sirias consiguieron atravesar hoy posiciones guerrilleras palestinas y avanzaron a 16 kilómetros de Beirut y a 10 de la ciudad portuaria de Saida al Sur de la capital.

La doble embestida siria, que comenzó el martes, parece destinada a zanjar finalmente la guerra civil libanesa que dura ya 18 meses y forzar la capitulación de las milicias musulmanas izquierdistas respaldadas por las guerrillas.

Siria estaría así en condiciones de dictar las condiciones de paz entre musulmanes y falangistas y de controlar el movimiento guerrillero.

Las tropas sirias se infiltraron durante la noche detrás de las defensas guerrilleras en Bahmdoun, 19 kilómetros al Este de Beirut, y atacaron durante la mañana protegidas por un violento ataque de la artillería y de cohetes.

Un combatiente dijo frente al periodista de Th sociated Press, Mohar Salam, que los sirios gr "rindanse, perros palest Bhamdoun y Aley s últimas posiciones qu guerrillas y sus aliad baneses izquierdistas con entre los sirios y Beirut carretera Beirut-Damasc

Las fuerzas cris derechistas que respald intervención siria tienen

(Pasa a la pág

ENA mejorará programas para la comercialización

COCHABAMBA, 14 (PRESENCIA).- Con grandes inversiones encarará la Empresa Nacional del Arroz los nuevos programas de comercialización, según hizo conocer el gerente general de ENA, Lic. Javier Gutiérrez, que estuvo de paso por esta ciudad.

Gutiérrez indicó que el destino arrocero del país es motivo de preocupación y análisis de los portafolios de Industria y Comercio, Asuntos Campesinos y de la Empresa Nacional del Arroz.

Señaló asimismo que el crecimiento acelerado de la producción ha motivado problemas de almacenamiento y la desfavorable fluctuación de los precios en el exterior ha dado como resultado un aumento de las existencias en poder de ENA, superior a las 58 mil toneladas métricas. También indicó que para el futuro se toman en forma oportuna las medidas tendientes a mejorar la producción, con los índices de rendimiento actual.

De otro lado, el Lic. Gutiérrez hizo conocer que existe un proyecto de instalación de estructuras presurizadas o galpones inflables, que serán ubicados en Cochabamba.

El costo total del proyecto, según manifestó el gerente de ENA es de aproximadamente 500.000 dólares, estimándose poder concluirlo hasta el 20 de enero de 1977.

También se hizo conocer que en base a la experiencia de la empresa en Ibirgarzama, se instalarán en los próximos meses seis centros de acopio, en las provincias de Ichilo, Sara y Santistevan de Santa Cruz, para compras, tratamiento y almacenamiento de arroz en cáscara. Cada centro de acopio contará con laboratorios, limpiadoras, secadoras, silos metálicos, galpones, vehículos y otros elementos que garantizarán un óptimo manejo del cereal y asegurarán la calidad exigida en el mercado exterior. El costo del proyecto es de aproximadamente 900.000 dólares, encontrándose en etapa de licitación y se estima concluirlo para fines de febrero de 1977.

El Lic. Gutiérrez informó que en todo el país se dispone a la fecha de suficiente cantidad de semilla, de la variedad Blue Bonnet 50, que puede ser adquirida por los agricultores a precios convenientes.

"En cumplimiento a la política trazada por el Supremo Gobierno -dijo el gerente de ENA- la empresa ha importado esta semilla de Argentina y Colombia". También anunció que ENA ofrece semilla nacional con muy elevado índice de pureza.

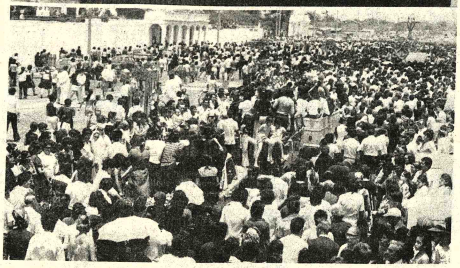

Tarija mostró su solidaridad con el pueblo de Santa Cruz

TARIJA, 14 (PRESENCIA).- Apenas tuvo conocimiento del trágico accidente que se produjo en Santa Cruz, el pueblo tarijeño en medio de profundo pesar, se movilizó para hacer llegar su ayuda en la mejor forma y hoy fue posible enviar sangre y medianentos.

Una vez enteradas de la tragedia, las autoridades hicieron un llamado al pueblo para llevar el aporte de los tarijeños, en estos momentos de dolor.

La población respondió con desprendimiento y en pocos minutos se formó una larga cola, en el Hospital San Juan de Dios, formada por las personas que deseaban donar sangre.

Un dermatólogo viajó a Santa Cruz para coadyuvar la tarea de los médicos cruceños, llevando consigo sangre, plasma sanguíneo y otro tipo de drogas que se consideraron necesarias.

El Prefecto, Jorge Vito Blacud y el Alcalde Francisco Vásquez Alemán, en sendas notas hicieron conocer su condolencia y adhesión a nombre del pueblo tarijeño a sus hermanos de Santa Cruz.

COCAINA.-Con la presencia del Fiscal de Distrito, Jorge Loayza, autoridades judiciales y policiales de Potosí depositaron una cantidad de cocaína decomisada, en las oficinas del Banco del Estado en esa ciudad.

Se entregó al Banco del Estado cocaína decomisada en Potosí

POTOSI, 14 (PRESENCIA).- El Banco del Estado de esta capital recibió de las autoridades policiales, 3.500 gramos de sulfato de cocaína decomisada en Villazón, frontera con Argentina.

El decomiso se produjo en la capital de la Provincia Omiste, el pasado 28 de septiembre y estuvo a cargo del Com. Waldo Andrade, Jefe de la Sección Narcóticos en la frontera.

La entrega a los depósitos del Banco del Estado, hasta que las autoridades superiores dispongan su envío a La Paz o se sea quemada, se produjo con la presencia de autoridades policiales y el Prefecto del departamento, Cnl. Luis Rojas Bruto.

Según el informe proporcionado a la prensa, el sulfato de cocaína, estuvo en poder de Orlando Challapa Choque, natural de Oruro y de profesión músico.

La cocaína tiene un porcentaje del 64,5 y también estuvo implicado Julio Flores, que se halla prófugo. El valor de los 3.500 gramos se dijo que asciende a $b. 105.000.

Al decir del comisario Jefe de Narcóticos, Waldo Andrade, él venía siguiendo la pista a varias personas, hasta que a las 14.20 horas del día 28 de septiembre, en una casa de la calle Gral. Arraya s/n., en Villazón, fue detenido Challapa Choque, quien fue trasladado a esta ciudad, luego de declarar que efectivamente tenía en su poder la mencionada cantidad de este alcaloide.

Luego de que las autoridades policiales y judiciales, con la presencia de bioquímicos, constataron la cantidad, se levantó un acta con la presencia de Notario Público y se entregó en un paquete al Agente del Banco del Estado en Potosí, Jaime Ayala.

Al parecer, Julio Challapa y el narcotraficante prófugo pertenecían a una banda mayor, según las declaraciones ante las autoridades competentes.

Challapa Choque ha sido puesto a disposición de la justicia ordinaria, para que sea juzgado de acuerdo a las leyes vigentes.

Diplomático Vende

Por motivo de viaje se vende VAGONETA "VOLVO" DL 145 1974-20.000 Kms. de recorrido, completamente equipado, corona de montaña, amortiguadores ajustables, perfecto estado. Referencias Teléfono: 29462.

Gran descuento de Precios

Camisas finas, elegantes, para jóvenes. La Unica oferta hasta 30 del mes. Fca. EL PACIFIC Calle Pasaje Ortega 659.

Teléfonos Automáticos de La Paz S.A.

Convocatoria a Propuestas para Auditoría Externa-Gestión 1976

Se invita a las empresas profesionales de auditoría establecidas legalmente en el país, a presentar sus propuestas para realizar "AUDITORIA DE BALANCE" - GESTION 1976.

El pliego de especificaciones está a disposición de los interesados en Secretaría de Gerencia General, Edificio "Gran Centro", 2º Piso Av. Mariscal Santa Cruz.

Las propuestas deberán ser entregadas en sobre lacrado y sellado, en la misma Secretaría, hasta horas 18.30 del 21 del presente mes.

La Paz, Octubre 11 de 1976.

DPTO. DE RELACIONES PUBLICAS

Tres Cosas

A los que suscribieron acciones Para la próxima ampliación, les ruego. . . . . .

1º Ponerse al día en sus amortizaciones mensuales.
2º Recoger sus talonarios de la Sucursal N°. 1 del Banco del Estado.
3º Los que están al día recoger sus contratos de la Sección Acciones de T.A.S.A. (Edificio Gran Centro 5º piso, Mariscal Santa Cruz).

Existen contratos y suscripciones que por este motivo ya fueron anulados.

No esperes que el tuyo sea el próximo.

Te avisa FONITO

La Paz, octubre de 1976

TELEFONOS AUTOMATICOS DE LA PAZ, S.A.

MISA DE CUERPO PRESENTE. Una inmensa multitud se congregó ayer por la mañana, en la Plaza del Estudiante en Santa Cruz, para seguir la misa concelebrada de cuerpo presente, que presidió el Arzobispo, Mons. Luis Rodríguez, en memoria de las víctimas del trágico accidente aéreo que enlutó al país la tarde del miércoles. Luego de la ceremonia, las víctimas fueron trasladadas hasta el cementerio general en una interminable caravana (Foto MORALES para PRESENCIA).

Definieron en Oruro planteamientos para el Séptimo Congreso Campesino

ORURO, 14 (PRESENCIA).- A los campesinos orureños les preocupa la aceleración de la Reforma Agraria, eliminando trámites burocráticos; la implantación del Seguro Social, por lo menos limitadamente; construcción de caminos, para integrar al Departamento la mejor comercialización de sus productos y la concesión de créditos con intereses bajos; además, están dispuestos a aceptar la vigencia de un impuesto único, previo estudio.

Todos estos aspectos fueron debatidos en el ampliado departamental que realizaron a fines de la pasada semana. Varias de sus conclusiones serán llevadas al Séptimo Congreso Nacional Campesino que se efectuará en Tarija, el próximo miércoles 20.

En lo referente al proceso de consolidación y dotación de tierras, estiman que es necesaria la eliminación de los trámites burocráticos, por trasladarse de una acción de carácter social. Asimismo, piden "la codificación de las leyes dispersas y desordenadas de Reforma Agraria" y que las Brigadas Agrarias Móviles sean constituidas con personal idóneo y de sensibilidad social.

En lo que respecta al Seguro Social están de acuerdo con su aplicación, por lo menos en algunos regímenes como seguro de vejez, muerte, accidente de trabajo, con financiamiento a cargo del Estado, en porcentaje mayor. Construcción de caminos dando prioridad a las zonas fronterizas, mineras y agropecuarias.

Igualmente, los campesinos orureños, están de acuerdo con un impuesto único, "justo, real y equitativo". Previamente debe hacerse un estudio de carácter jurídico y económico, para evaluar la clase de tierra, su ubicación, clima y rendimiento. Liberación de impuestos para la importación de fertilizantes, maquinaria e implementos agrícolas, Rebaja en los intereses sobre créditos del Banco Agrícola de Bolivia y que los préstamos sean a largo plazo.

Mejor comercialización de sus productos agrícolas, con la fijación de precios justos y equitativos, y que los encargados de su control, en las ciudades, no cometan abusos ni vejámenes además, si el mercado local está saturado, libertad para buscar otros mercados.

CLINICA MIRAFLORES

Cirugía General-Ginecología-Obstetricia-Oxigenoterapia. ATENCION MEDICA PERMANENTE. Consultas Dr. Mallo- De horas 15 a 19 pm.
AVENIDA SAAVEDRA 2037. TELEFONO 41498.

Todo entra por los ojos

Los novedosos, bonitos y baratos TAPICES FATEJA harán que su living se vea elegante.

Ventas al por mayor y menor CASA BERNARDO y sólo en las buenas tiendas del ramo.

Universidad Boliviana
Universidad Mayor de San Andrés
Instituto de Investigaciones Históricas
Organización de Estados Americanos
Reunión de Archivistas

Se cita a los miembros integrantes de la Asociación de Archivistas de La Paz y a los funcionarios de Archivos públicos y privados en general, a la reunión que se llevará a cabo el día 18 del presente, a hrs. 10 am. en el auditorium de la Biblioteca Municipal. En la oportunidad se tratarán aspectos relacionados con el censo del patrimonio documental del país.

INSTITUTO DE INVESTIGACIONES HISTORICAS

La Paz, octubre 12 de 1976

Caja Petrolera de Seguro Social

Convocatoria Concurso de Méritos

La Caja Petrolera de Seguro Social convoca a Concurso de Méritos para la provisión del cargo de Jefe Nacional de Personal de la Institución.

Los postulantes deberán reunir los siguientes requisitos:

a) Edad mínima 30 años, máxima 45 años.
b) Título profesional que acredite conocimientos sobre Administración de Personal.

Se admitirán postulantes que, sin poseer título profesional, acrediten mediante certificados el haber ejercido cargos jerárquicos de dirección de personal en empresas importantes por un tiempo mínimo de cinco años.

Los interesados deberán presentar sus expedientes hasta el día 20 del presente mes a horas 18.00 en la oficina de Secretaría General de la Institución -calle Obispo Cárdenas N°. 1415 - 9°. piso.

La Paz, Octubre de 1976.

GERENCIA GENERAL

Los campesinos orureños apoy
" valiente actitud de la Iglesia

ORURO, 14 (PRESENCIA).- La Federación Departamental de Trabajadores Campesinos, apoya en toda su extensión, "la valiente actitud" asumida por la Iglesia de Bolivia, respecto a los intentos de implantar el control de la natalidad en nuestro país.

La decisión expresa en forma de un voto resolutivo, junto con varios otros, el pensamiento de los campesinos orureños reunidos a fines de la pasada semana, en un ampliado departamental. También, en otro voto, manifiestan su repudio al album "Deporte Universal" en el que se incluyen ciertas mutilaciones territoriales, a título de compensaciones de Bolivia a Chile, por el corredor que se negocia hacia el Pacífico.

Con respecto al control de la natalidad, dice:

1º.- Apoyar la valiente actitud de la Iglesia, representada por Monseñor Clemente Maurer y pedir al gobierno se instruya el esclarecimiento total de los hechos denunciados.

2º.- Alertar a los hermanos campesinos sobre el deber que tienen de denunciar a quienes se dedican a estas prácticas, rechazadas por el pueblo boliviano.

Sobre el álbum deportivo, señala:

1º.- Condenar enérgicamente el contenido del álbum "Enciclopedia del Deporte Universal", exigiendo sanciones ejemplarizadoras p autores.

2º.- Requerir la so latinoamericana para rechazo con vehemencia todo rapiña contra la in territorial de Bolivia ciar este hecho ante l mundial, pidiendo al Gobierno obrar con en defensa de nuestra s

Falta de mercados preo a los productores de tr

SUCRE, 14 (PRESENCIA).- Campesinos de la región de Villa Serrano informaron a los medios de difusión que no podrán cumplir sus compromisos de crédito, al no encontrar compradores para el trigo que producen.

Señalaron que las molineras locales cerraron sus compras de este producto y que el Nacional del Trigo habí su cupo de adquisicion "Sólo reci cooperación del Banco A desde donde se nos tengamos paciencia y lamentablemente podamos ven lo que hemos traído tanto, el Banco nos e nosotros no dispone dinero", explicó uno de ductores.

En las últimas sem problema de comerci de trigo se agudizó más proximidad del vencim plazos para pagar crédi FRI.

Anteriormente Federación de Cam solicitó cooperación al I y manifestó haber inform problema al Ministro de Campesinos de las trigueras del depart llegan a la ciudad transp 10, 50 y hasta 100 quinta ben permanecer mucho hasta conseguir com para sus productos.

El cultivo del trigo incentivado por el Nacional y el Fon Refinanciamiento Agríc través de la concesión ditos importantes.

Postergaron entrega de dos barcazas cisterna

COCHABAMBA, 14 (PRESENCIA).- Las recargadas labores del Presidente de la Nación, Gral. Hugo Banzer Suárez, impedirán que la Fuerza Naval pueda entregar al servicio público barcazas cisterna que realizarán trabajos de traslado de combustible al oriente boliviano.

Esta situación determinó que se suspendiera la ceremonia preparada con este motivo. Las barcazas están en Puerto Villarroel y son de gran capacidad; permitirán el traslado de doscientos cincuenta mil litros de combustible con destino a puertos intermedios entre Puerto Villarroel y los departamentos de Beni y Pando.

OFICINA POSTAL

El Director General de Correos, Edgar Prudencio, dijo que la próxima semana se tornará a Cochabamba para realizar una nueva inspección a las reparticiones de su cargo.

Prudencio manifestó que consideraba muy necesaria la atención a los trabajos del nuevo correo, que se construye en la calle Ayacucho. Los trabajos se van realizando de acuerdo a las exigencias del servicio y ahora deberemos pensar con mayor cuidado en las oficinas de las zonas rurales.

Por de pronto, en Villa Tunari existe ya una oficina de correos y ahora tenemos que librar al servicio público una oficina que pueda satisfacer las necesidades de los pobladores de ese puerto.

Empresa Constructora

REQUIERE ALBAÑILES PARA OBRA EN LA CIUDA

Presentarse en Horas de oficina en Avenida Saave
Obra Hospital Central de las FF.AA. de la Nación.

La Paz, 12 de Octubre de 1976.

SILVANA

El reloj suizo de confianza

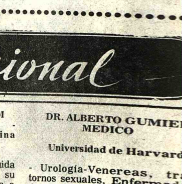

Distribuidores para Bolivia:
LA PRECISION
Casilla 569 - Cochabamba

H. Municipalidad de La Paz

Entradas para la Temporada Teatral

Se comunica al público en general que en vista de la inusitada demanda de venta de entradas para las funciones de la Cía. Zarzuelas, la Alcaldía desplegará una estricta vigilancia para evitar la reventa de entradas, advirtiendo al público que serán sancionadas y decomisadas las entradas tanto de los revendedores como del público que no adquiera sus entradas en la Boletería del Teatro Municipal.

La Paz, 13 de Octubre de 1976.

Guía Profesional

Médicos

DR. ALFREDO RAMIREZ TORRICO
CIRUJANO-UROLOGO
Estudios especialización Universidad de Chile.
Cirugía y enfermedades de riñones, vejiga, próstata, genitales, infertilidad, venéreas, etc. Avenida Camacho 1377. Teléfono 57219-64817.
Consultas: Horas 14-19 sábados 10-12

DR. GUILLERMO SUAREZ TEJADA
UROLOGO
Cirugía y enfermedades de riñones, vejiga, próstata, genitales, venéreas, etc., trastornos uro-genitales de la infancia.
Consultorio Mercado 996 Esq. Yanacocha 4º Piso. Horas 18 a 20 p.m.

DR. ERLAND PACHECO PESA
Iptenista-Endocrinólogo
Bocio, obesidad, infertilidad, diabetes, trastornos del crecimiento, menopausia y climaterio, Medicina Interna.
Consultorio Av. Arce 2390 Teléfono 29982 Domicilio 41596 Horas 17 a 19.30.

Dr. HARRY TRIGOSSO TAPIA
NEUROLOGIA
ELECTROENCEFALOGRAFIA
España-Brasil-Italia
Enfermedades del Sistema Nervioso, Epilepsias, Cefaleas, Parkinson, Vaculocerebrales, Alteraciones del Lenguaje, Enuresis. Neuromusculares.
Ecuador 2052 - Teléfonos 41109 - 82802. Favor reservar hora.

Dr. LUIS F. BARRAGAN M
Medicina Interna - Endocrinología - Medicina Nuclear
Comunica a su distinguida clientela que atenderá en su nuevo Consultorio de Lunes a Viernes, en el horario de 17 a 20 hs.
Edificio Alameda, Planta Baja.
Teléfono 29483.

Dr. CLEBER BELTRAN V.
NEURO-PSIQUIATRA
Adscrito del Instituto Psiquiátrico N1. Adscrito de Neurología del Hospital Obrero.
Estudios de especialización en FRANCIA-Universidad René Descartes-Hospital Santa Ana de París.
Enfermedades del sistema nervioso.
Psicosomáticas - Enfermedades del encéfalo
CONSULTORIO- Edificio HERRMANN - 11 piso.
Atención: De 17.00 a 20.00

DR. ALBERTO MARIACA V
MEDICO CIRUJANO
Medicina interna. Esp. Gastroenterología, Estómago, intestinos, apéndice, hígado, vesicula biliar, páncreas, etc. Transtornos de la nutrición.
Consultorio Plaza Venezuela 3er. piso (Edificio Sobima), Altos O.K. de horas 14 a 17 y de 19 a 20.30.
Teléfonos: Consultorio 65178. Domicilio 23832.

CLINICA "DELGADO"
GINECOLOGIA OBSTETRICIA
Pre-natal Partos, enfermedades de señoras, Hemorragias y sus complicaciones.
Murillo Esq. Colombia, Teléfono 25856, Casilla 293.
Reservar hora.

DR. ALBERTO GUMIEL
MEDICO
Universidad de Harvard
Urología-Venereas, tr tornos sexuales, Enferme del Trabajo. Consultorio: "LIBERTAD" (Jer Sanjinés. Oficina 108 - 1er P Teléfonos: Consultorio 40 Domicilio : 26921.: 5.1/2 (Hrs. 17.30- 20).

DR. FABIO PRADO BARRIENTOS
ENFERMEDADES DE PIE
Hospital de Buenos Aires- Pablo Santiago de Ch Eczemas - Alergias, Tiñ Acné Consultorio Edifi Castilla 2do. piso, oficina (Loayza 250).) Teléfono 566 16.30 adelante.

Dr. RUTH MALDONADO BALLON
GINECOLOGIA OBSTETRICIA
Prenatal, Partos, Esterilidad, Planificación familia Flujos vaginales -anormale Hemorragias, cirugia especializada.
Tumores mamarios, Prevención del Cáncer uterino.
CONSULTORIO: Marisca Santa Cruz 1322- TARDES 13.3 a 19.30
Reservar hora: Teléfon 50040

Abogados

ARTURO VILLANUEVA RODRIGUEZ
ABOGADO
Atención personal en juicios civiles, penales, sociales, administrativos, jubilaciones Yanacocha 301 (Ashpa antiguo) 2º piso oficina 2 Teléfono 42934 Casilla 2546 Consulta gratuita.

Director: Huáscar Cajías K.
Co-Director Gerente: Armando Mariaca V.
Jefe de Redacción: Mario Maldonado V.

La importancia de las carreteras La Paz-Trinidad y Puerto Salinas

Por PASTOR BARRERA RODO

Nos encontramos a pocos días de la inauguración oficial de la carretera La Paz-Trinidad, anhelo de dos pueblos que se plasma después de 134 años. El general Ballivián, entonces presidente de Bolivia, a tiempo de crear el Departamento del Beni en 1842, propugnaba la vinculación vial de las capitales de Trinidad y La Paz, en un plazo que lo anticipaba en más o menos un año. Sin embargo, en más de un siglo, fueron numerosas las tentativas para la cristalización de aquel proyecto y ha correspondido al General Hugo Banzer Suárez alentar y realizar esta obra de trascendental importancia nacional.

Hace algunos meses, el Primer Mandatario, expresaba a los directivos de Amigos de la Ciudad, que con motivo de celebrarse la efemérides el Departamento del Beni el 18 de Noviembre próximo, se inauguraría esta importante obra vial que contribuirá al desarrollo socio-económico de la Nación, la palabra del general Banzer ya es una realidad tangible, tanto que el domingo 10 de octubre asistió al encuentro de dos brigadas camineras que marcharán desde puntos opuestos hacia San Borja.

El general Hugo Bretel, Comandante de Ingeniería del Ejército, encargado de ejecución que había recibido del Jefe del Estado en sentido de acelerar la etapa de Sapecho a San Borja, informando a la entidad pacefista que se vencía el contrafuerte cordillerano de El Pilón. Por su parte, el Servicio Nacional de Caminos, con materiales pesados de su propiedad y del Comité de Obras Públicas del Beni, seguía el trazo Trinidad-San Ignacio-San Borja y su director el ingeniero Alfonso Balderrama, que había recibido similares instrucciones, aceleró los trabajos para llegar a la meta señalada. Ambas instituciones del Estado cumplieron su cometido y será el próximo domingo que se inaugurará oficialmente la carretera La Paz-Beni, en consideración a que en noviembre puede imposible por la época de lluvias.

PRESENCIA

UN COMPROMISO DEL SNC

Concluída esta fase, corresponderá al Servicio Nacional de Caminos proseguir la marcha hacia el norte, volcando el contingente humano y material hacia la carretera Sapecho-Puerto Salinas, otra de las metas perseguidas por La Paz para proseguir con el proceso de integración y desarrollo impreso por CORDEPAZ en su "Marcha al Norte". La importancia de previste esta segunda ruta caminera, deriva esencialmente de las posibilidades de desarrollo agroindustrial y económico de la zona norte del departamento de La Paz; plenamente justificada con la instalación del Ingenio Azucarero del Norte, proyectado por CORDEPAZ así como el aprovechamiento de la gran vía fluvial que es el río Beni, otra arteria de vinculación de ésta zona con el Norte del país.

LA IMPORTANCIA DE LA CARRETERA

El segundo compromiso que ha contraído el Servicio Nacional de Caminos, y cuya ejecución es de impostergable realización fue determinada en estudios de toda índole y principalmente en el que realiza CORDEPAZ con el título "Programa integrado de proyectos productivos para el Noroeste del Departamento de La Paz", proyecto en que comprende el estudio de una serie de complejos agroindustriales, tendientes al desarrollo de la agricultura, y ganadería. La construcción de esta carretera está justificada y, al mismo tiempo financiada, señalándose los siguientes antecedentes para su ejecución:

1.- El Supremo Gobierno, colocó el primer crédito del margen de 40 millones de dólares, para la construcción de la carretera asfaltada La Paz-Puerto Salinas en su sector La Paz-Cotapata, así como para la construcción de los dos puentes, principalmente, sobre el río La Paz. Estas obras ya financiadas, se iniciarán en breve.

2.- Por convocatoria a licitación pública, utilizando el financiamiento de 12 millones de dólares emergente del Convenio con el Japón, se adquirió material caminero destinado, exclusivamente a la construcción de la carretera La Paz-Puerto Salinas, material que en su integridad debe ser destinado a dicha obra.

3.- El Gobierno Central suscribió un Convenio de Cooperación Económica Complementación Industrial con el Brasil, por un total de ($b. 399.719.000.- de los cuales por disposición ya fue oportunamente aprobada por el Ejecutivo, se ha destinado la suma de 30 millones para bolivianos para la construcción del camino Sapecho-Puerto Salinas.

4.- Dentro del Plan 3.000 del Ejecutivo se consigna la adquisición de maquinaria caminera, parte de la cual se destinó al trazo Trinidad-San Borja, maquinaria que también debe ser empleada en la segunda etapa del camino Sapecho-Puerto Salinas.

Existen los elementos necesarios y corresponde al Servicio Nacional de Caminos ejecutar los proyectos del Gobierno y los anhelos del pueblo de La Paz.

(Pasa a la página 13)

España: La función del ejército

Por SALVADOR DE MADARIAGA

(ALA).- El nombramiento del General Gutiérrez Mellado para Vice-presidente primero del gobierno era esperado en Madrid desde hace tanto tiempo que ya muchos habían abandonado su esperanza. Al confirmarse este rumor ya tan viejo parece como que, hecho realidad, venga a reforzar la fe en otros rumores que la esperanza viene nutriendo, hasta ahora, sola.

Lo primero que conviene señalar a la atención pública es la tenacidad del rey: porque esta idea que acaba de cuajar en acto real es un acto regio de casi un año de raíces. Briand solía hablar de su "blanda tenacidad". Parece que el rey actual de España podría decir otro tanto, ya que ha terminado por vencer obstáculos también tenaces.

Pero al observar que este acto real lo es también regio, o sea que si es efectivo es también del rey, ponemos de relieve que el rey ha logrado vencer los obstáculos que se le oponían, lo cual ilumina una vez más la autoridad que el joven monarca ha logrado adquirir en el ánimo español que hace tan poco tiempo dirige. Esta situación tan peligrosa para la monarquía aumentará cuando la autoridad regia si no cae el monarca en algún error grave. Le excusa de antemano el hecho singular de que esté obligado a luchar a cuerpo descubierto mientras no haya constitución, es decir, comprenda el estudio de una serie de complejos agroindustriales, tendientes al desarrollo de la agricultura, y ganadería. La construcción de esta carretera está justificada y, al mismo tiempo financiada, señalándose los siguientes antecedentes para su ejecución:

Mirado ahora en sí, el nombramiento del General Mellado viene a constituir notable mejora de una situación mala en sí y por principio; de modo que podría compararse con la de ponerle cañones nuevos y modernos a un barco que más valdría desguazar.

En efecto el General Mellado viene a sustituir al General Santiago liberal nombrado para suceder a un conservador, quizá mejor, a un reaccionario; pero si los funcionarios cambian, la función continúa, la cual, en la política no consulta ser otra que la dirección, (dentro del gabinete) de un subgabinete militar que represente a un el Gobierno "la opinión" del ejército.

Todo este sistema es claramente incompatible con los principios constitucionales de un Estado moderno. Mientras andamos como podemos en los descampados de la labor constitucional, mientras el Rey busca la constitución liberal echando mano de las prácticas absolutistas de su predecesor, mientras no hayan Cámaras que sirvan de voz auténtica para la opinión de todos, los ministros escogidos a dedo por el Rey podrán contar entre ellos a tres o cuatro militares en activo; pero cuando las elecciones hayan barrido todo este intermismo, habrá que aplicarlas y entonces será menester que desaparezcan los ministros militares, ya que no podrá haber más ministros que los representantes del país elegidos para el Parlamento.

Así pues, cabe aceptar el nombramiento del nuevo vicepresidente del Gobierno como un excelente patrón del navío militar que opera en aguas gubernamentales; pero debe quedar convenido que estos ministros militares desaparecerán todos en cuanto se hayan elegido las nuevas Cortes y hayan a su vez elegido un gobierno

Mientras tanto, la situación de España es la de un Estado de fuerza, sostenido por los institutos militares armados - pero no por el Ejército. Importa delinear cuidadosamente esta distinción que en España y quizá fuera lleva años causando no poca confusión.

Que el Ejercito se sublevó el 18 de julio para salvar a España del Comunismo es un mito que se ha venido celebrando cada año con el famoso desfile de la victoria. Ahora bien, hay dos potentes razones para demostrar que no hubo tal cosa; una de hecho: otra de lógica, principio y hasta definición.

De hecho, se puede probar que lo que se sublevó no fue el Ejército, examinando la conducta y los dichos y hechos de los cuatro o cinco generales que se sublevaron. Cada uno de ellos se sublevó por su cuenta como si no hubiera pertenecido a nada la figura del sublevado de al lado; y todos conocen (aunque no lo digan) las circunstancias y accidentes que abrieron el paso al sublevado de más vigor decisivo, que resultó ser Franco. El historiador que en serio estudie los hechos y los documentos no podrá sostener que lo que se alzó el 18 de julio fuera el Ejército.

Pero queda una razón de más peso todavía, y se funda en la definición de lo que es el Ejército. A mi ver sólo cabe una definición. Es el ejército una fuerza armada en quien la nación ha depositado su confianza para asegurar la defensa nacional. Desde el punto de vista de que un cuarteron de generales, como dijo en su día de Gaulle, se alza contra los deseos políticos de la nación, queda en duda si "el Ejército" a que pertenecen es jurídicamente el Nacional. Y si ganan los millones el conflicto bélico resultante, es evidente que no lo es. Ni lo será hasta que, por haber entendido la nación su voz política legítima, puede de nuevo depositar en él su confianza.

Así pues, queda doblemente demostrado que el 18 de julio de fin a la existencia de iure del Ejército español; y como no se pueden aceptar los referéndums y plebiscitos de Franco por carecer de todas las garantías de libertad de expresión e información es obvio que, de iure, el ejército español no volverá a ser el ejército de España hasta que los nuevos órganos políticos del país así lo declaren, y aún eso a condición de que exista libertad de expresión y cese la omnipotencia de los gobernantes sobre lo que se puede decir en público.

En el momento en que llega al poder sin sanción nacional alguna, un militar inteligente, era necesario recordar estas verdades por si había quien se creía que el General Mellado "llevaba la voz del Ejército" o cosas por el estilo.

Excelente ha sido que, en el mecanismo espúreo y dictatorial, residuo de la era absoluta que es hoy por hoy el único que tiene el Rey a su disposición, este nombramiento elimine obstáculos sin razón de ser; por lo demás, nada en la Constitución que se vaya formando, se arrime al corral de los trastos inútiles todo este aparato militar.

Porque, una vez reconstituido como debe ser, al Ejército, ya nacional, gozando no sólo de su fuerza sino de su autoridad, lo único que le corresponde hacer en política es obedecer al Gobierno legítimo y callarse (ALA).

Horario continuo experimental

POR RAUL ANGEL SANCHEZ VARGAS

Durante un buen tiempo, los tecnócratas habían olvidado un problema que se trata de crear artificialmente, sobre los muchos que el pueblo debe soportar. Nos referimos al tan decantado "horario continuo" que se trata de implantar "experimentalmente".

¿A quién o quiénes beneficiaría ese sistema de trabajo? ¿Se ha pensado en los servicios públicos que tendrían que ser también simultáneamente multiplicados y en consecuencia arrastrarían consigo dichas modificaciones?

Analicemos someramente sólo un rubro principal de esos servicios, o sea el del transporte urbano de pasajeros. No escapa al conocimiento de la ciudadanía que, tal como a diario se denuncia, dicho servicio es pésimo; especialmente se desde que se ha permitido la substitución de los colectivos por los llamados "micros". Cabe señalar en este punto que muy contrariamente a lo que la experiencia aconseja, las autoridades competentes están dando preferencia a la importación de "micros" en lugar de colectivos. En otros términos el indicado servicio en lugar de racionalizarlo y ampliarlo SE HA MINIMIZADO

Las autoridades entusiasmadas con la implantación del "horario continuo" antes de dar ese paso, tienen que haber planificado una serie de medidas tendientes a incrementar su magros ingresos económicos; pues la simple formación académica no aportaría beneficios inmediatos ni sería una solución al problema, que más bien resultaría como una forma de promover la migración constante de los campesinos hacia los centros ciudadinos o urbanos.

3.- ESPECIALIDADES.- Las diferentes especialidades que la Dirección Nacional de Alfabetización y Educación de Adultos, a través de la Jefatura Nacional del Instituto Boliviano del Aprendizaje, propone, ciertamente responden a las necesidades que requieren los medios urbanos, especialmente las que se refieren al sector femenino; sin embargo, si tenemos en cuenta el adulto campesino que constituye la mayoría de la población boliviana y que aún permanece en la sombra de la ignorancia con algunas excepciones - con grave perjuicio para el país, surge la necesidad imperiosa e impostergable de planificar el Instituto Boliviano del Aprendizaje (IBA) que responda a las necesidades, exigencias y posibilidades propias del campesino, que verdaderamente sea una oportunidad de su recuperación para desenvolverse eficientemente y en servicio útil de la comunidad donde actúa.

Debe luego, el fijar o disponer especialidades en función de los intereses del campesino, empero de un estudio profundo sobre una experiencia en este campo; por de pronto, como base para la respectiva experimentación, se sugieren las siguientes especialidades:

a) MUJERES: 1.- Corte, Confección y Lencería, 2.- Alimentación (repostería, pastillaje y cocina); 3.- Juguetería y coreoplastia y 4.- Tejidos a mano y máquina,

b) VARONES: 1.- Albañilería y pintado interior y exterior: 2.- Carpintería (donde existe disponibilidad de maderas); 3.- Hojalatería, 4.- Maquinaria y mecánica agrícola, manejo y mantenimiento; 5.- Ganadería (de acuerdo a la zona); y 6.- Industrialización de productos lácteos, cerámica, cestería y elaboración de quesos.

4.- PROGRAMAS DE ESTUDIO.- Los programas propuestos por las autoridades encargadas de esta importante tarea, en lo que se refiere a especialidades correspondientes a mujeres, que en la sugerencia del acápite anterior no ha merecido variación substancial, estarían perfectamente ajustadas a las necesidades funcionales de la mujer campesina con posibilidades de aplicación integra, aunque se tropezaría con dificultades en la consecución de máquinas tanto de coser como de tejer.

Las especialidades sugeridas para varones no están contempladas en el Plan de Estudios del estudiante adoptados, con excepción de algunas; por lo tanto, la elaboración de los contenidos programáticos, requiere de los servicios de un personal entendido y experimentado en las materias sugeridas y en educación de adultos.

5.- PLAN DE ESTUDIOS.- El adulto campesino vive en un mundo distinto del citadino, con ocupaciones, disposición del tiempo y necesidades propias de su medio; los cursos acelerados con estudios trimestralizados para cada ciclo o grado, constituyen una medida bastante acertada, en consecuencia, habrá que considerar que los cursos del Instituto Boliviano del Aprendizaje para el área rural, no sean de mucha duración, porque los campesinos llegarían a aburrirse. Por otro, lado, es necesario considerar que las ocupaciones habituales y diarias del campesino no son uniformes; es decir, unos días se

(Pasa a la página 9).

Extensión de la educación de adultos hacia el área rural

Por el Prof. EZEQUIEL HUAYTA APULACA

1.- ANTECEDENTES.- "Los pueblos viven en un círculo vicioso: no hay cultura porque no hay desarrollo económico y no hay desarrollo económico porque no hay cultura". El 70% de analfabetos que hasta no hace mucho arrastraba Bolivia como un lastre, fue el resultado de la deficiencia e insuficiencia de los sistemas educativos anacrónicos, de donde consecuencia la condición de país subdesarrollado.

Con la finalidad de dar un rumbo definido hacia el desarrollo integral del país, la Constitución Política consagra la educación como la más alta función del Estado. Refiriéndose a la alfabetización y educación de Adultos, la califica como una necesidad social. El Código de la Educación Boliviana, en su capítulo pertinente, establece que el Estado tiene el deber de eliminar el analfabetismo mediante una acción sistemática y progresiva, señalando los objetivos y directivas más aconsejables.

Todo esto no ha sido suficiente, se ha buscado un nuevo sistema escolar boliviano que responda a las necesidades del momento cuando el avance acelerado de la ciencia y la tecnología exigen una orientación adecuada de la educación y más que todo de la Educación de Adultos. En este criterio, el decreto Nº 10704 del 1º. de febrero de 1973, dentro de su contenido ha instituido un sistema especial (paraisistema) de Educación de Adultos: Alfabetización y Educación Básica Acelerada (EBA) Instituto nacional del Aprendizaje (IBA) y Educación Media de Adultos (CEMA)

2.- FUNDAMENTACION.- La modalidad que se refiere al Instituto Boliviano del Aprendizaje y cuyo tiene una importancia capital pues tiende a proporcionar al adulto que no ha tenido la oportunidad de recibir una educación adecuada en su debido tiempo, la Educación de Mano de Obra Calificada; medida ésta que, enfrentada con disposiciones reglamentarias bastante bien planificadas, podría tener resultados muy beneficiosos en corto plazo, tanto para los mismos participantes adultos como para el desarrollo integral del país.

Si bien es cierto que las diferentes modalidades educativas destinadas a la recuperación paulatina de los recursos humanos (adultos) que viven de por si marginados, ya están siendo aplicadas en los centros citadinos con resultados halagüeños, sensiblemente no ha llegado aún al área rural donde los beneficios serían mucho más efectivos, pues son los adultos campesinos quienes no han tenido mayores oportunidades de recibir una preparación adecuada en su oportunidad.

El Instituto Boliviano del Aprendizaje (IBA) tiene una especial importancia para el adulto campesino para el área rural, por encima de las dos otras modalidades, porque principalmente al adulto campesino es necesario darle la oportunidad de adquirir un oficio productivo a parte de su ocupación habitual (agropecuaria e industrias caseras), que permita incrementar su

Justicia y caridad, temas de jornadas de estudio en Chile

—Especial de IPS

SANTIAGO DE CHILE, OCT. (IPS) - Con un análisis del tema central "Justicia y Caridad", dado a conocer desde distintos puntos de vista por diversos expositores, entre ellos el Cardenal Arzobispo de Santiago, Monseñor Raúl Silva Henriquez, y con amplios debates de la comunidad laica, finalizó en esta capital la quinta semana social de la Iglesia, organizada por el Arzobispado de Santiago.

"Nuestra jornada no apunta fundamentalmente hacia la elaboración de acabados diagnósticos ni a la subsiguiente enunciación de funestos pronósticos, tendiendo sólo a vencer el odio y a la injusticia, como Cristo lo ha hecho, en la historia humana" señala una declaración final de las jornadas diarias de exposiciones, charlas y debates en los cuales la comunidad laica y religiosa tuvo una activa participación.

Durante el transcurso del evento, que se iniciara el pasado miércoles, hubo numerosos temas tratados, entre los cuales destacaron. "la injusticia y la caridad desde el punto de vista de los pastores de la Iglesia" a cargo del Cardenal Monseñor Raúl Silva Henriquez, "injusticia y justicia", del jurista Francisco Cumplido.

Entre las conclusiones más importantes, resaltan aquellas concebidas en dos dimensiones, nacional y otro internacional. En el plano interno, se señala en el resumen de la jornada: "Observamos la necesidad de distinguir con claridad de conceptos -hoy confundidos para muchos- de Estado y Nación. Si a ello se suma la tendencia a dividirlos como entidades biológicamente autónomas con vida y voluntad propia, y con intérpretes exclusivos, las condiciones para encubrir injusticias son patentes: parten de olvido de la persona humana, una subordinación absurda". También dentro del plano nacional y con repercusiones en lo social y en lo personal, indica el documento, "nos alarma la campaña que tantos medios de comunicación sostienen contra la Iglesia chilena, contra las personas de sus pastores y contra el derecho de sus fieles a practicar algo más que un pietismo vacío".

En el nivel internacional, señala la conclusión final, "conspiran contra la justicia las desigualdades entre naciones ricas y pobres, las carreras armamentistas, una anticuada concepción de soberanía - que a veces otorga a determinados gobiernos ayudas que éstos no saben canalizar a sus pueblos- y el trágico "equilibrio" que nace del terror a una conflagración, pero no encuentra apoyo en valores positivos".

También dice el documento: "Reflexionamos sobre la justicia y la caridad. Lo que ellas son, y su presencia, disminución o ausencia en numerosos ámbitos del mundo contemporáneo, y del que más inmediatamente nos rodea". Y agrega: "Recorrimos panoramas de angustia, de dolor y esperanza, y comprobamos que allí donde la caridad es débil o flaquea la justicia, nuestra responsabilidad personal es lo primero que ha de inquietarnos".

Asimismo se señala que "el espíritu" de ser un vínculo profundo, irrenunciable, entre la Iglesia y la problemática y aplicación de sus propios principios cristianos a la acción social, es lo que ha impulsado esta quinta semana de trabajos".

Se agrega que "Es esa espiritualidad la que algunos propician - y en cuyo nombre quisieran ver a la Iglesia ajena a muchos problemas sociales- es tan sólo una evasión, cuando no un autoengaño".

"Para nosotros -los participantes y los cristianos en general - el espíritu es el soplo vital que confiere sentido a los actos humanos. Su disociación de la letra es un signo de muerte. No hay justicia, no hay caridad, no podrá haber paz, si se observa únicamente la forma y se olvida la esencia. Esto es claro cuando la ley sufre de apego al texto en desmedro de los principios. Porque, entonces, se emplea presentada con disposiciones reglamentarias bastante bien planificadas, podría tener resultados muy beneficiosos en corto plazo, tanto para los mismos participantes adultos como para el desarrollo integral del país.

Si bien es cierto que las diferentes modalidades educativas destinadas a la recuperación paulatina de los recursos humanos (adultos) que viven de por si marginados, ya están siendo aplicadas en los centros citadinos con resultados halagüeños, sensiblemente no ha llegado aún al área rural donde los beneficios serían mucho más efectivos, pues son los adultos campesinos quienes no han tenido mayores oportunidades de recibir una preparación adecuada en su oportunidad.

El Instituto Boliviano del Aprendizaje (IBA) tiene una especial importancia para el adulto campesino para el área rural, por encima de las dos otras modalidades, porque principalmente al adulto campesino es necesario darle la oportunidad de adquirir un oficio productivo a parte de su ocupación habitual (agropecuaria e industrias caseras), que permita in-

Carter aventaja a Ford en debates

Por FERNAND MOULIER
Especial de AFP

WASHINGTON, OCT. (AFP) - En el tramo final de una furiosa batalla promocional, cuya medianoche del martes escenten antecedentes, según testimonios fidedignos, Gerald Ford y Jimmy Carter abrieron esta semana el tiempo del ataque personal mutuo, señalaron hoy aquí los comentaristas.

Una viejísima figura demócrata, para ilustrar el tono de la actual campaña, tuvo que remontarse a la convención de su partido en 1924, para rescatar el recuerdo de Alfred Smith, gobernador de Nueva York, cuya mención hizo colocar a quienes apoyaban su condición de católico y quienes defendían al Ku-Klux-Klan.

Pero ese mediocre debate ocurrió hace 52 años, donde Estados Unidos daba la espalda a la sociedad de las Naciones y atrecía de intereses por lo que ocurría más allá de sus fronteras.

Ahora, los veteranos de la política apenas ocultaban su decepción ante los dos candidatos mayores a la Casa Blanca, y para justificarse, señalan el segundo debate televisado entre Carter y Ford sobre política exterior y seguridad

Un análisis rápido establecen con rapidez que, si bien Ford salió malparado de ese trance, se debió casi exclusivamente a dos fallas enormes que pusieron en duda una vez más su margen de credibilidad.

A su vez, Carter explotó a fondo las debilidades del rival, y logró éxito en la tarea de evitar tropiezos.

Pero el candidato demócrata eludió también la responsabilidad de enunciar un programa coherente de política exterior, que le reprochan eventuales votantes, y prefirió atacar a Ford, sin darle respiro, sin ahorrar tampoco golpes bajos.

En esa línea, Carter dedicó toda la semana a explotar "el desastre polaco" de Ford en pequeños estados de fuertes minorías étnicas.

Otra línea explotada por Carter consistió en explotar una falsa declaración de Ford, donde anunció que el Departamento de Comercio publicará la lista de firmas norteamericanas que intervinieron en el pasado en el boycot árabe.

Claro está que en Estados Unidos nadie puede desafiar los votos aportados por las colectividades originarias del este europeo y la judía, y por esta razón, Ford prometió que Ford jugó con acierto sus cartas como Presidente para salir de la difícil situación donde se colocó imprudentemente por sí sólo.

Para recuperar eventuales electores judíos, Ford prometió el lunes armamento poderoso y sofisticado, a Israel, por cierto sin consultar al Pentágono ni pedir opinión al Departamento de Estado.

El compromiso del Presidente causó preocupación en medios políticos de la capital, donde muchos expertos dijeron que las nuevas armas que querría vender Ford romperían el delicado e imprescindible equilibrio militar de Medio Oriente.

Los últimos sondeos dan clara ventaja nuevamente al candidato demócrata quien al parecer, recuperó confianza al mostrar sangre fría en los momentos críticos, algo difícilmente atribuible a su adversario.

Carter cree que el público se inclina por o contra los postulantes por su comportamiento, sin reparar en los programas políticos.

En su defensa, sostiene que su programa fue aprobado por el partido en la convención de Nueva York, y que explicarlo detalladamente durante una campaña electoral de seis etapas diarias resulta imposible.

Actualmente, el tiempo es un elemento fundamental para el Presidente Ford, quién multiplica sus apariciones públicas en un último esfuerzo por alcanzar a Carter, sin reparar en ciertos signos de desaliento entre sus asesores más próximos, algo que a esta altura de la campaña puede serle fatal.

Cartas a PRESENCIA

Sobre un editorial

Señor Director :

El Editorial de Presencia de 1º. del presente mes, "SERA EL PUEBLO EL QUE DECIDA" contiene observaciones de primer orden y señala normas para enfocar bien el problema marítimo que tanto nos preocupa a los bolivianos.

Bien recibida la declaración del Gral. Don Hugo Banzer Suárez, digno y meritorio mandatario. En última instancia será el pueblo el que decida, la expresión del Presidente. Pero lo más interesante en el editorial son los párrafos finales en los que se trata de aquellos bolivianos que asumen la defensa de los intereses ambiciosos de los chilenos.

Bien sabemos todos los bolivianos que nuestros enemigos que nos despojaron de nuestro rico Litoral son más listos que los mismos chinos y que por lo tanto no tienen necesidad de defensores oficiosos de sus pretensiones.

Después que Don Franz Tamayo denunció a los quintacolumnistas bolivianos que son más feroces que los amos a quienes sirven, no hay ningún patria ha señalado y censurado a esos que hacen tan triste papel y repiten slogans que vienen de Santiago de Chile.

Hace tiempo que un boliviano publicó un artículo de un chilenismo acalorado y acabado; decía entre muchos dislates que Chile era una Nación hermana y que con sólo devolver a Bolivia un trocito de costa para su libre comunicación con el Océano el eterno litigio chileno—boliviano quedaría espléndidamente solucionado. Una "Guerra entre Chile y el Perú fue una grave desprópósito" (título del artículo). Un error imperdonable como si lo pusiera a pintar entre varmente Alemania y Francia.

El simil, desde luego, es de lo más anacrónico que puede concebirse porque ninguna de esas naciones detenta ni un solo metro cuadrado siquiera de la otra. El Perú no olvidar a la irredenta Tarapacá y tam-

bién Arica, donde se inmolaron gloriosamente los colegiales Alfonso Ugarte. Prohibida la revancha según ese magister.

Otro de los slogans chilenos es el de la invencibilidad de la nación causante de nuestra desgracia y enclaustramiento.

Este es un argumento falaz en grado sumo, pues si el Dictador Nicolas de Piérola no impide que la División Leiva Sarte de 2.000 hombres llegue oportunamente a Tacna, la Batalla del Alto de la Alianza constituía una victoria para los aliados bolivianos y peruanos.

Porque, aun con la inferioridad numérica y de armamento a la una de la tarde del 26 de Mayo de 1880 los chilenos retrocedieron presentando sus espaldas a los gloriosos Coloradas.

Y aún más si los 1.700 hombres de Arica con su poderosa artillería se constituían en Tacna, tampoco triunfaba el General chileno Baquedano.

También conviene recordar que si en la Batalla de Miraflores en los alrededores de Lima, el Dictador Piérola no acepta el pedido chileno de una pequeña tregua (para enterrar a los muertos) la victoria era peruana.

El General Carlos Dellepiane en su "Historia Militar del Perú" dice que a Piérola le faltó un General para asesorarlo.

Además, el Dictador cometió otro yerro enorme que fue el de no hacer intervenir en la Batalla a 4.000 hombres que retuvo en el caserío de Vásquez como reserva.

Así que la invencibilidad chilena es un mito que los dictadistas y quintacolumnistas propagan incesantemente.

No hay ejército invencible y ahí están las dos últimas guerras mundiales. El grandioso ejército alemán fue destrozado, habiéndose encontrado muy cerca de la victoria.

Con este motivo, lo saluda muy atentamente,

ALFONSO ARANA GANDARIAS

NOTICIA DE PERFIL

Mensaje a Santa Cruz

Mensaje con cinta negra. Mensaje para todos los cruceños que hace unos días miraban al cielo, alegremente, confiadamente (como siempre se mira al cielo) y que ahora lo mirarán con temor pensando que puede seguir lloviendo muerte. Yo les entiendo que no se preocupen por lo que ha pasado y por qué la muerte es ciega y por qué no avisa y por qué a veces llega arrastrándose por la tierra y a veces llega por avión, o a veces se cuela por los intersticios del sueño. Aquí en La Paz como en Santa Cruz y en todo Bolivia se escuchó el estruendo que causó la muerte al caer desde el cielo envuelta en llamas. Después un silencio, un silencio abrumador que todavía dura, mientras en mi alma y en la de muchos se hace necesario ahogar un "por qué" desesperado que no tiene ni tendrá respuesta. Vamos amigos, yo sé que el dolor es grande en los ojos que ahora están clavados en la tierra, donde han sido enterradas tantas ilusiones, tanto amor, tantos recuerdos y tanta esperanza. Muchos días pasarán hasta que podamos levantar los ojos de la tierra que acaba de cubrir unos despojos que no eran sólo de ustedes que me lloran, sino también de todos los otros, o mejor dicho son de ustedes, los que sobrevivieron a la tragedia. Yo les insto con afecto: levantemos los ojos de la tierra, de esa tierra húmeda que contiene tanta lágrima. Miremos al cielo, mis amigos. No tengan miedo. Es el único sitio donde se ve que el dolor no nos corroe por dentro de alma. Es el único sitio de donde nos puede llegar la paz, esa paz quebrada por un pájaro en llamas, descontrolado, loco y ciego. El ave de metal no volverá por estos cielos, volvamos a mirar el firmamento, busquemos a Dios entre las nubes, escondido en una paloma, o refugiado junto a un arco iris bueno. Y a ese avión lo hicimos caer nosotros porque llevaba en la bodega, sin saberlo, todo el peso del odio de los hombres contra los hombres mismos. Ese avión llevaba toneladas de indiferencia humana ante el dolor de los niños con hambre.

Ese avión estaba cargado con la sobrebia de todos los hombres del mundo. Ese avión llevaba toneladas de oro que guardaban los avaros en sus cuevas y que están siendo enviado a las bóvedas más seguras del mundo que no se si están en Suiza o en los Estados Unidos, mientras millones de pobres en todos los países de la tierra claman por un poco más de pan. En ese avión iban (yo lo vi) todos los apetitos desenfrenados de la bestia humana: el mío, el tuyo y el de ellos. Y ese avión no pudo resistir el cargamento de injusticia que los hombres poderosos almacenaron desde hace siglos mientras los humildes lloraban. Nosotros, los hombres, hicimos caer ese avión. No echemos la culpa a Dios que El es bueno. Por eso les digo, mis amigos, levantemos la mirada y clavemos los ojos en el cielo sin temor. Quien lo haga sinceramente, con el alma pura, verá aparecer a Dios y Dios le dará un beso y le devolverá la paz y enjugará sus lágrimas. Levanta los ojos, amigo, ya no mires la tierra. Hay que mirar al cielo para seguir viviendo.

PAULOVICH

La tragedia ocurrida en Santa Cruz

Los trágicos momentos por los que, a raíz de un accidente aéreo, pasa la ciudad de Santa Cruz, han conmovido al país entero que se siente solidario con el dolor que embarga a centenares de familias. En este caso, como en otros igualmente lamentables, la declaración de duelo nacional no es simple formalismo sino expresión de lo que todo el pueblo boliviano siente. Ahí se hallan, como demostración, los incontables ofrecimientos de ayuda con que cada uno desea contribuir a atenuar, en lo que sea posible, las consecuencias de este desastre. Todos hacemos llegar nuestra condolencia a la ciudad y las familias que pasan por situación tan dolorosa y triste.

Impresiona aún más en cuanto a la creencia de que las pérdidas de vidas y las destrucciones pudieron haber sido mayores si el avión incendiado hubiera caído en otras zonas de la ciudad de Santa Cruz.

Todo indica, hasta el momento, que se trata de un desgraciado accidente, de esos imprevisibles que ocurren y por los cuales a nadie cabe la menor culpa. La técnica envolvente y la habilidad humana tienen todavía limitaciones que se traducen en tragedias como la que comentamos.

Sin embargo, ya desde ahora, es conveniente llamar la atención sobre un hecho de importancia : el de la ubicación, cada vez más peligrosa, de algunos de los mayores aeropuertos nacionales.

Nadie es responsable de que eso ocurra. Todo se origina en el hecho de que nuestras ciudades han crecido mucho y de que la aviación ha evanzado de una manera apenas previsible, sobre todo en nuestro país.

Nuestros aeropuertos principales se construyeron dentro de un criterio transaccional comprensible : ni tan lejos de las ciudades, que su acceso fuera incómodo y antieconómico ni tan cerca que se crearan peligros. La mayoría de ellos se encontraban cerca de los barrios aledaños o a los núcleos urbanos.

Pero sobrevino el crecimiento de las ciudades, su expansión en todos los sentidos de modo que pronto los barrios se hallaban pegados a los aeropuertos y, en algún caso, comenzaron a rodearlos. Esto creaba, de por sí, difícultades para la ampliación de instalaciones, a fin de ponerlas a la altura de los requerimientos que aumentaban de continuo. Por otro lado, muchos habitantes de las zonas cercanas a los aeropuertos, tenían que soportar el ruido, más notorio que nunca en esta era del avión a chorro.

Pero lo peor es el peligro que se cierne sobre las poblaciones, peligro que se ha visto y comprobado en otras partes y que ahora se ha ratificado dolorosamente en Santa Cruz. Se trata de que un alto porcentaje de las dificultades que sufren los aviones ocurren en los momentos en que aterrizan o levantan vuelo, dadas las exigencias particularmente duras a que se someten entonces. De ahí que si hay construcciones cercanas, éstas puedan sufrir las consecuencias.

Nadie, decíamos, es culpable —ni siquiera se puede hablar de culpabilidad— de que estas condiciones riesgosas comiencen a darse entre nosotros. Dadas las posibilidades económicas, no podía exigirse que los constructores fueran más previsores de lo que fueron. Pero ahora, es conveniente comenzar a pensar en la necesidad de adaptarse a las nuevas exigencias, de ampliar varios aeropuertos importantes y, dentro de lo que sea racional, alejarlos de los centros urbanos por causa de seguridad. Si consideramos dóciles son los aeropuertos de mayor movimiento nacional, hay que admitir la razón que asiste a quienes piden que aquellos sean trasladados o ampliados, principalmente en las ciudades de Santa Cruz y de Cochabamba.

Apoyo solidario a las víctimas del accidente

SANTA CRUZ, 14 (PRESENCIA) - La esposa del Presidente de la República, Yolanda Prada de Banzer, llegó esta mañana en un avión del Lloyd Aéreo Boliviano, trayendo un considerable aporte de medicamentos para atender a los heridos del accidente aéreo de la víspera. Se trata del segundo envío de este tipo procedente de La Paz.

La señora Banzer estuvo en los hospitales de la ciudad, visitando a las víctimas del fatal accidente, mostrándose claramente conmovida; cuando vio a los niños quemados en el Hospital del Niño no pudo contener las lágrimas, se trata de un cuadro verdaderamente conmovedor.

Luego del recorrido, la esposa del presidente y autoridad de la Junta Nacional de Desarrollo Social, sostuvo prolongada reunión con las autoridades y miembros del comité de emergencia de la Prefectura, quiénes le dieron amplia información sobre las labores que se han venido cumpliendo en los varios centros sanitarios.

Las oficinas de Acción Social de la Presidencia hicieron posible el traslado de los heridos más graves a Buenos Aires, para que sean atendidos en el Hospital del Quemado. El traslado se realizó hoy a bordo de un avión militar expreso facilitado por la Fuerza Aérea Argentina.

Luego de la reunión, la esposa del presidente manifestó a los representantes de la prensa que la oficina a su cargo no escatimará ningún esfuerzo para ayudar a los heridos de la tragedia y para favorecer a los familiares de las víctimas, al respecto, recordó que el Presidente Banzer, en su mensaje de ayer al pueblo cruceño, anunció que el gobierno tomará a su cargo las atenciones de emergencia.

La señora Banzer indicó por otra parte que su oficina tomará las medidas del caso para el futuro de la atención de los heridos, indicando que éstos serán especialmente controlados hasta su total rehabilitación.

APOYO SOLIDARIO

En tanto, continúan llegando, en forma permanente, los aportes enviados por los distritos del interior del país y aún del exterior, consistentes principalmente en medicinas y vituallas.

En horas de la tarde, no había sido comunicada oficialmente la nómina de muertos, sin embargo, el último parte proporcionado por el comité de emergencia daba cuenta de un total de 104. De éstos, doce que se consideraron irreconocibles fueron sepultados este mediodía, sin que hubiera sido posible identificarlos.

Son numerosas las personas que acuden a las emisoras locales, en busca de personas desaparecidas, temiendo que se encuentren entre las víctimas, luego de haber resultado vanos los esfuerzos para encontrarlas, en medio de los cuerpos carbonizados.

HERIDOS.- En varios centros hospitalarios de Santa Cruz reciben atención los numerosos heridos del trágico accidente que enlutó el miércoles a todo el país. Los enfermos más graves fueron trasladados ayer al Hospital del Quemado en Buenos Aires, gracias a la llegada de un avión expreso de la Fuerza Aérea Argentina. En la foto, uno de los numerosos pacientes que se atienden en el Hospital del Niño.

Avión militar recogió de Potosí el apoyo ofrecido por el pueblo

POTOSI, 14 (PRESENCIA) - Poco después del mediodía un avión militar proveniente de Santa Cruz recogió el auxilio ofrecido por Potosí para ayudar a las víctimas del trágico accidente aéreo que en la víspera enlutó al país. La nave retornó de inmediato.

Diez médicos y dos farmacéuticos, encabezados por el Prefecto del Departamento fueron los portadores del aporte del pueblo potosino.

Una campaña organizada por las autoridades e instituciones fue secundada por las emisoras locales y en pocas horas se hizo efectiva la ayuda.

Estos auxilios fueron ubicados en un avión militar que vino expresamente para cumplir esta misión, una vez conocido el ofrecimiento.

Hondo pesar sintió la población potosina al conocer la catástrofe que se precipitó sobre el pueblo cruceño y se apresuró a brindarle su apoyo. Dinero, medicamentos y todo cuanto consideró necesario, lo dio generosamente el pueblo, para satisfacer en algo las necesidades de los numerosos heridos.

Consternación en pueblo orureño frente a tragedia en Santa Cruz

ORURO, 14 (PRESENCIA) - Profunda consternación causó en esta población la tragedia aérea que se abatió ayer sobre la hermana ciudad de Santa Cruz. Tanto las autoridades como las diferentes entidades y toda la ciudadanía exteriorizaron su solidaridad con la capital oriental, expresando su pesar y duelo por el infausto acontecimiento.

Desde las 15 horas, las emisoras locales empezaron a transmitir informaciones acerca del suceso. Al promediar la tarde y desde las primeras horas de la noche, estuvieron en permanente contacto con las emisoras cruceñas y también integrando las cadenas radiales nacionales. Las informaciones fueron seguidas con evidente dolor por la población y con angustia por las familias que tienen sus parientes y amigos residiendo en Santa Cruz.

La mayoría de las emisoras, respondiendo a los requerimientos de su audiencia, por intermedio de sus departamentos de prensa, establecieron comunicación directa con Santa Cruz, para transmitir, a través de sus corresponsales, detalles del desesperante desastre.

CEMENTO BLANCO "IRAJA"

Calidad y alto rendimiento

El más recomendado para la fabricación de mosaicos y trabajos de construcción en general.
Bolsas de 42,5 kilos con doble envase, papel y polipropileno
Precio rebajado y sin competencia.
Compre en las principales ferreterías y casas del ramo.

Distribuidor exclusivo para Bolivia:
PROMOTORA PAULISTA

LA PAZ: Av. Manco Kapac 450-Tel. 20080-Casilla 2234
COCHABAMBA: Av. San Martín 3823-Tel. 2923 y 6596
SANTA CRUZ: Calle Warnes 32 - Tel. 21166 - Casilla 2173.

CITIZEN

Llegó

ALAMBRE GALVANIZADO IMPORTADO
N°. 8 - 10
N° 13 - 14

PRECIOS SIN COMPETENCIA REIMEX Ltda.

Calle Figueroa 773 Ofc. 21 Plaza Antofagasta N°. 574

Minero de San José falleció en un accidente de trabajo

ORURO, 14 (PRESENCIA).- Calixto Flores Chambi, trabajador minero de San José, falleció la madrugada de ayer al precipitarse de la "jaula" (ascensor), a 380 metros de profundidad. Las causas del trágico accidente son investigadas, para determinar si se debió a una circunstancia fortuita o a una falla del encargado de manejar la "jaula".

Flores Chambi, de 48 años de edad, llevaba trabajando en San José alrededor de 30 años, destacándose por su responsabilidad y conocimiento idóneo de su labor. Era casado, con cuatro hijos, el mayor de los cuales se encuentra haciendo su servicio militar.

El accidente se produjo en la Sección Itos, a la 1,40 de la madrugada de ayer. Cuadrillas de mineros, anoticiados del suceso, procedieron al rescate de los restos del infortunado minero, esparcidos a través del "cuadro" (galería vertical). Esta labor se prolongó hasta las primeras horas de la mañana, paralizando virtualmente las actividades extractivas en el lugar del accidente.

Flores Chambi se presentó, como de costumbre, a la una de la madrugada, en el lugar de su trabajo, para luego ingresar a interior mina, en el nivel 0 de Itos, con objeto de inspeccionar el trabajo de su ayudante. El certificado de defunción, expedido por uno de los médicos del Hospital de San José, señala como causa de un fallecimiento a una mutilación polifragmentaria de todo el cuerpo.

El entierro, en medio de la consternación de sus familiares y compañeros de trabajo, se efectuó esta tarde.

Médicos de Cochabamba acudieron para auxiliar a las víctimas del accidente

COCHABAMBA, 14 (PRESENCIA) - Conmovió profundamente al pueblo de Cochabamba el desastre aéreo de ayer que enlutó a muchas familias de Santa Cruz, dando lugar a una verdadera tragedia nacional. Inmediatamente, las autoridades departamentales, representantes de instituciones cívicas como JUNCO, la Corporación Regional de Desarrollo, Asociación de Médicos y organizaciones sociales en general, enviaron sentidos mensajes de condolencia y pesar a las autoridades y al atribulado pueblo oriental, ofreciendo, al mismo tiempo, todo tipo de colaboración.

AYUDA

Esta mañana, en un avión del LAB, viajó una comisión de ayuda, encabezada por el Prefecto del Departamento, el Oficial Mayor de la Municipalidad, Ernesto Daza Rivero, un grupo de médicos especialistas en pediatría y quemaduras, enfermeras. Estos llevaron además medicamentos, drogas y todo lo necesario para esa clase de emergencia.

Fue interesante observar que el pueblo reaccionó inmediatamente para ir en ayuda del pueblo cruceño. Todas las autoridades, instituciones y emisoras locales, se movilizaron para proceder a la colecta de medicamentos. La Sociedad Hijas del Pueblo donó medicamentos por el valor de 1.500 pesos bolivianos.

OTRO VIAJE

En la tarde, otra comisión viajó llevando otra partida de medicamentos y ayuda médica.

Las ratas y las vinchucas

POR BARTOLOME ATTARD

La Cruz Roja, después de la sequía de 1973, lanzó un anuncio aterrador; Veinticinco mil millones de ratas en Senegal; doscientos cincuenta mil roedores por habitante; -La noticia causó vértigo por su impacto voluminoso, conció la atención mundial; pues siempre sucede que las cifras dan una estadística bulliciosa, tabuladas por alguna institución internacional cause conmoción-

No se trataba de una invasión espectacular; ni bullicio en pleno día, ni epidemia, ni gallinas devoradas; no se registraron víctimas humanas.

Las ratas de Senegal eran hembras. Se contentaban con cortar los tallos del arroz para comerse los granos. Desenterraban las batatas y trepaban por los tallos de maíz y de los árboles frutales. Cuando todo estaba roído, se iban.

Se logró establecer que la expectativa de vida de estas ratas era sólo de cuatro meses. Una hembra podía tener de seis a ocho crías en tres semanas.

Se libró una batalla sin cuartel. Muchas naciones industrializadas, estupefactas por la espantosa cifra de doscientas cincuenta mil ratas por habitante, ofrecieron su ayuda a Senegal, para salvar sus productos agrícolas. La batalla fue ganada y se salvó Senegal.

Tres eran las causas del éxito en la campaña de veinticinco mil millones de ratas de Senegal:

1º) El anuncio de las ratas fue lanzado por una institución demasiado conocida por su filantropía; LA CRUZ ROJA.

2º) La cifra astronómica de doscientas cincuenta mil ratas por habitante.

3º) La posible destrucción masiva de los productos agrícolas en Senegal.

En el Departamento de Tarija, se evidencia una plaga más grave que la de las ratas en Senegal...Es la enfermedad de Chagas, cuyo agente patógeno, TRIPANOSOMA CRUZI, es encontrado en las defecaciones de los insectos transmisores, introduciéndose el parásito en el organismo del hombre por perforación de las mucosas, sean éstas externas (mucosa ocular-nasal) interna (vía oral) o por solución de continuidad de la piel, debido esto a heridas, escoriaciones de la misma picadura del insecto transmisor. El vector de la enfermedad de Chagas es la "vinchuca".

La vinchuca se conoce esencialmente en América. El total de géneros de vinchucas conocidos en América es de trece.

Triatoma Infestans es la especie que se encuentra únicamente domiciliada y es responsable de las trasmisión humana de Trypanosoma Cruzi. Su tamaño oscila entre los veinte y treinta milímetros de longitud. De coloración negra de pez, con excepción de las Coxas y base de los fémures en las patas y las manchas del conexivo abdominal que son amarillas, en tonos que van desde el anaranjado claro al paja sucio.

En las viviendas, las vinchucas se hallan especialmente en los dormitorios o proximidades de éstos y en los dormideros de los animales domésticos. Se refugian en las junturas de camas, colchones, grietas de paredes, techos de barro, detrás de los cuadros y de la ropa colgada.

Los huevos son depositados en los mismos lugares donde tienen sus guaridas y la alimentación la toman de los habitantes, durante las horas de reposo, chupando sangre.

Es impresionante el vólumen sanguíneo que las vinchucas extraen de sus víctimas. En caso de pequeños animales domésticos, especialmente pollitos y patitos, la vinchuca les chupa tal cantidad de sangre que les produce la muerte instantánea.

Por expoliación sanguínea, las vinchucas, suelen anemia a las personas cipalmente a niños de c

La enfermedad de es letal y hasta la fecha remedio válido para con

Los moradores de marginales y campesin zonas del Chaco asevera noche, las vinchucas s millares de su escon forman un solo panal n bre las paredes de ba imposible establecer vinchucas por habitante Tarija. Lo que se sabe e Tarija, de cada diez hab seis sufren de Mal de

Es justo que algu tución Internacional d apoye la campaña

Cooperativa Multi "Madre y Maestra" e vando adelante en Departamento, contra el Chagas. No se trata de productos agrícolas sino de millares de habitante los servicios que hacem demás son, en definiti alquiler que pagamos po en la tierra.

Chile concederá facilidades a universitarios bolivianos

El Rector de la Universidad de Chile se comprometió a conceder facilidades a estudiantes bolivianos para que ingresen a esa casa superior de estudios.

La información fue suministrada a través de una carta al Canciller de la República, por el señor Agustín Saavedra, Encargado de Negocios en Chile.

En la nota, se informa que el Embajador Adalberto V sostuvo una entrevista Rector de la Universid Chile, Gral. Agustín Toro y le hizo conocer que esta bolivianos deben ca sumas excesivas por co de matrícula.

El rector se compromet tomar disposiciones para universitarios bolivianos triculen de acuerdo a u venio de reciprocidad.

Ministerio de Industria, Comercio y Turismo
Comunicado al Comercio en General

De conformidad a disposiciones legales en vigencia, se recuerda al comercio en general la obligación que tiene de exhibir los precios en cada artículo o mercadería, colocado a la vista del público, tanto en estantes como escaparates interiores o exteriores.

De otra parte, se hace conocer que funcionarios de este Ministerio recorrerán permanentemente el comercio, con objeto de controlar los precios de venta de las mercaderías en general, para cuyo caso y con el propósito de facilitar su labor, se encarece a los comerciantes tener a la mano toda la Documentación que respalda sus costos de importación y/o compra.

Los funcionarios portarán sus respectivas credenciales, no teniendo facultad de aplicar sanciones pecuniarias ni de otra índole, la misma que es privativa de este ministerio.

La Paz, Octubre 13 de 1976

Urbanización "Los Pinos"
Invitación
a Empresas Constructoras

Las Asociaciones Mutuales de Ahorro y Préstamo para la Vivienda "La Primera" y "La Paz" invitan a las EMPRESAS CONSTRUCTORAS de Segunda y Tercera Categoría a presentar sus documentos de precalificación, para la construcción de una escuela en la Primera Etapa de la Urbanización "Los Pinos", de acuerdo a las Bases para Precalificación que serán proporcionadas a los interesados a partir de la fecha en la oficina del Proyecto, Calacoto, calle 23 (final).

El plazo de presentación de los documentos vence el 20 de Octubre de 1976.

La Paz, 13 de Octubre de 1976

Corporación Minera de Bolivia
Aviso de Remate

La Corporación Minera de Bolivia, debidamente autorizada por Resolución Suprema N°. 181442 y con conocimiento de la Contraloría General de la República, hace saber a los interesados del País que procederá al Remate en Subasta Pública un lote de vehículos usados, compresoras y baterías en la ciudad de Oruro.

El remate se verificará el día 14 de Octubre del presente año, a horas 10 a.m. en el patio de los Almacenes Generales de Comibol Oruro, lugar donde podrán ser vistos por los interesados.

El remate se efectuará de acuerdo al siguiente detalle:

ITEM	VEHICULO	MARCA	PLACA	AÑO	BASE REMATE
1.-	Compresora Portátil	Sullivan	105	1942	$b. 10.000.oo
2.-	Compresora Portátil	Ingersoll Rand	315	1948	$b. 15.000.oo
3.-	Grúa	Bantam		1950	$b. 120.000.oo
4.-	Camión	G.M.C.	8-0812	1969	$b. 18.000.oo
5.-	Camión Volqueta	Internacional	8-0404	1962	$b. 50.000.oo
6.-	Camión de estacas	Internacional	8-3954	1956	$b. 40.000.oo
7.-	Camión Volqueta (Restos)	Internacional	8-0393	1962	$b. 4.000.oo
8.-	Camión	Leyland	8-1570	1956	$b. 15.000.oo
9.-	Camión (Restos)	Leyland	8-6135	1956	$b. 6.000.oo
10.-	Camión	Leyland	8-3974	1956	$b. 25.000.oo
11.-	Camión de estacas	G.M.C.	8-0814	1969	$b. 50.000.oo
12.-	Omnibus	Internacional	8-3968	1962	$b. 45.000.oo
13.-	Camión de estacas	Internacional	8-0557	1962	$b. 50.000.oo
14.-	Camión de estacas	International	8-0439	1962	$b. 30.000.oo
15.-	Camión de estacas	International	8-0573	1962	$b. 15.000.oo
16.-	Camión Volqueta	G.M.C.	8-0806	1969	$b. 50.000.oo
17.-	Camioneta (incompleta)	International	8-1598	1962	$b. 8.000.oo
18.-	Camioneta (Restos)	International	8-0514	1962	$b. 300.oo
19.-	Jeep	Willys	8-0290	1966	$b. 15.000.oo
20.-	Jeep	Land Rover	8-0564	1966	$b. 14.000.oo
21.-	Ambulancia	International	8-0500	1964	$b. 18.000.oo
22.-	Camioneta	Willys Kayser	8-0542	1967	$b. 15.000.oo
23.-	Camioneta	International	8-0544	1962	$b. 16.000.oo
24.-	Camioneta	Chevrolet	8-1571	1961	$b. 17.000.oo
25.-	Vagoneta	International	79461	1962	$b. 13.000.oo
26.-	Camioneta	G.M.C.	8-1250	1969	$b. 20.000.oo
27.-	Ambulancia	Chevrolet	8-3190	1966	$b. 14.000.oo
28.-	Ambulancia	International	8-0539	1962	$b. 7.000.oo
29.-	Camioneta (incompleta)	G.M.C.	8-1242	1969	$b. 6.000.oo
30.-	Vagoneta	International	8-0571	1962	$b. 15.000.oo
31.-	Jeep	Land Rover	8-0320	1966	$b. 11.000.oo
32.-	Camioneta	G.M.C.	8-1349	1968	$b. 16.000.oo
33.-	Camioneta	G.M.C.	8-0896	1969	$b. 17.000.oo
34.-	Ambulancia	International	8-0577	1966	$b. 14.500.oo
35.-	Ambulancia	G.M.C.	8-1267	1969	$b. 14.000.oo
36.-	Vagoneta	Toyota	8-3975	1961	$b. 12.000.oo
37.-	Jeep	Land Rover	8-0306	1966	$b. 16.000.oo
38.-	Carro Fúnebre	Chevrolet	8-3772	1948	$b. 8.000.oo
39.-	Camioneta	G.M.C.	8-1255	1969	$b. 16.000.oo
40.-	Camioneta	International	8-0361	1962	$b. 2.000.oo
41.-	Setenta pzas. baterías usadas.	diferentes tamaños			$b. 3.000.oo

NOTA.- Para intervenir en la Subasta Pública, previamente los interesados deberán depositar el 10% de la suma de remate en efectivo, no se aceptan cheques.

La Paz, 7 de octubre de 1976

PR- 742/76

Ministerio de Industria, Comercio y Turismo
Requerimiento de Personal

Se precisa los servicios de un Economista o Egresado de Economía para ocupar el cargo de Representante del Ministerio de Industria, Comercio y Turismo en la ciudad de Potosí.

Haber Mensual $b. 4.000.oo.

Los interesados pueden presentar sus documentos personales en el Departamento de Personal, hasta el día martes 26 del presente mes.

La Paz, octubre de 1976.

Comando General del Ejército
Comando de Ingeniería del Ejército
CARAVANAS LA PAZ-BENI
Comunicado

El día 10 de Octubre próximo pasado, se ha celebrado en la población de San Borja, el arribo del equipo de construcción del Batallón "Gral. Román" 2 de Ingeniería, que abre por primera vez la vinculación vehicular entre los Departamentos de La Paz y el Beni.

Este hecho no ha significado la inauguración del camino La Paz—Beni, menos que esté habilitado al servicio público, como algunas instituciones lo vienen afirmando; sino que la construcción prosigue de acuerdo a su proyecto definitivo, que viene ejecutando el Servicio Nacional de Caminos.

Por tanto, el Comando de Ingeniería en conocimiento de la organización de caravanas La Paz—Beni, comunica a las diversas Instituciones interesadas, que éstas serán autorizadas a partir del 18 de Octubre hasta el 6 de Noviembre máximo, dentro de la jurisdicción a cargo del Batallón "Gral. Román" 2 de Ingeniería, en el tramo Río Quiquibey—San Borja. Se permitirá sólo el ingreso de vehículos de doble tracción a nivel de jeep o camionetas.

El Comando otorgará la autorización correspondiente previa solicitud escrita, donde conste el número y clase de vehículos, número de placas, número de brevets y relación nominal de los componentes. El control se ejercerá en los diversos campamentos del Batallón, a partir del Río Quiquibey, donde se tomarán las medidas de seguridad y ayudas necesarias hasta su arribo a San Borja.

La Paz, 12 de Octubre de 1976

DEPARTAMENTO DE RELACIONES PUBLICAS

Informe de Naciones Unidas asegura que ún subsisten métodos de terror en Chile

NACIONES UNIDAS, 14 (AP).- Un grupo investigador de las Naciones Unidas denunció hoy que la tortura de presos continúa en Chile, un año después de haber establecido que la práctica había sido "institucionalizada" allí.

En un informe de 229 páginas, el llamado grupo ad hoc sobre la situación de los derechos humanos en Chile menciona cómo torturador a un individuo llamado Oswald Romo y dice que en vista de que la tortura es un "crimen contra la humanidad, no debe ser enjuiciado por la comunidad internacional por este delito".

Añade que si bien Chile ha negado la existencia de ese grupo ante la asamblea general del organismo mundial, el grupo había recibido "en fecha reciente muchos datos que confirmaban" sus actividades" según investigaciones llevadas a cabo fuera de Chile en su totalidad a través de entrevistas con chilenos exiliados y otras personas.

El grupo dijo que la Junta, que sustituyó al gobierno del Presidente Salvador Allende tras el golpe de estado de septiembre de 1973, califica de "marxista" a todos sus presuntos opositores, no importa el partido a que pertenezcan.

Añadió que la mantención del estado de sitio hace imposible para muchos en Chile disfrutar siquiera de los más básicos derechos humanos".

Los presos liberados son expulsados con pasaportes que les impide regresar a Chile, con lo que millares han quedado convertidos en verdaderos apátridas y sus familias frecuentemente dispersas, expresó el informe.

Señala que, mientras tanto, en el interior del país, los tribunales militares aplican un procedimiento criminal "muy por debajo del nivel generalmente aceptado".

El grupo dijo que al tiempo que los representantes chilenos negaban que hubiese violaciones de los derechos humanos en el país, ellos habían recogido "información masiva sobre la recurrencia en Chile de violaciones muy graves de los derechos humanos básicos".

Añadió que existía "un contraste extremo entre las afirmaciones y los hechos, entre una fachada y una realidad".

En el informe, preparado para una organización en la que muchos de sus miembros carecen de gobierno representativo, los investigadores de las Naciones Unidas se quejan de que en Chile "los conceptos más elementales de democracia, como cualquier forma de elección a cargos públicos, están descartados".

Se queja también de que en Chile está desarrollándose una doctrina oficial de relaciones entre el estado y el individuo que evoca "nuevas formas de totalitarismos".

De las 18 personas cuya liberación había demandado a Chile la comisión de derechos humanos de las Naciones Unidas, ocho, según el grupo, permanecen aún encarceladas y "deben ser liberadas".

El Presidente del grupo es Ghulam Ali Allan, de Pakistan. Los restantes miembros son Leopoldo Benites, de Ecuador, Abdoulaye Dieye, de Senegal, Felix Ermacora, de Austria, y M.J.T. Kamara, de Sierra Leona.

La comisión creó el grupo el 27 de febrero de 1975 para investigar la situación de los derechos humanos en Chile.

Chile aceptó primero admitir a los investigadores, pero luego, en el último momento, les prohibió la entrada al país en julio de 1975.

Fue así que decidieron entrevistar a personas fuera de Chile y en octubre pasado presentaron un informe al que siguió otro definitivo en febrero.

Este año, sin embargo, Chile ofreció a admitir al presidente y a otro miembro del grupo, pero este rechazó la oferta por "divisionista" y, con el fin de reunir material para su último informe, tomó declaración en julio, agosto y septiembre a 43 personas en México a 22 en Nueva York y a 26 en Ginebra, en su mayoría de nacionalidad chilena.

La comisión dijo que después de presentar el informe, el grupo debe cesar de existir.

Pero en sus conclusiones, el grupo expresó estar "siempre dispuesto a cumplir con las obligaciones que las Naciones Unidas puedan confiarle en el futuro".

PREMIO NOBEL.- Yonkers, Nueva York, 14 (AP).- El Dr. Carleton Gajdusek, después de otorgárele hoy el Premio Nóbel de la Medicina (Radiofoto AP).

Presidente colombiano dijo que seguirá planes austeros

BOGOTA, 14 (AP).- El Presidente Alfonso López Michelsen dijo que no se propone ejecutar planes revolucionarios ni demagógicos en su administración porque no fue elegido en 1974 con el programa del candidato derrotado del Partido Comunista.

En una carta en que aceptó la renuncia de la Ministra del Trabajo, María Elena de Crovo, el Jefe del Estado alertó al Partido Liberal que lo llevó al poder con una votación sin precedente, para que no corra la suerte de los partidos de izquierda de las democracias occidentales que han sufrido recientes derrotas electorales.

López Michelsen dijo que el liberalismo sólo podrá mantenerse en el poder ejecutando programas austeros, luchando implacablemente contra la inflación, rechazando el populismo y defendiendo el poder adquisitivo de la moneda.

El Presidente recordó que hay en América Latina ejemplos que demuestran lo "frágil que es la democracia, cuando arrastrada por la extrema izquierda, cree que es posible, sin grave daño para la economía, subir nominalmente los salarios y congelar precios en condiciones tan cambiantes como las actuales".

El Jefe del Estado elogió la labor cumplida por la ministra, quien tuvo que renunciar bajo intensas presiones y críticas surgidas por un paro de seis semanas en los servicios de salud pública del estado.

López Michelsen dijo a la ministra que su renuncia no soluciona el paro decretado por los médicos para defender derechos laborales como la estabilidad en el empleo y la contratación colectiva en el instituto colombiano de los seguros sociales.

El paro aparece sin solución a la vista y los médicos y demás profesionales del ramo de la salud anunciaron que intentarán cerrar todos los servicios privados de salud el viernes cuando el movimiento cumple 40 días.

Dos médicos y un economista de EE.UU. recibirán el Premio Nóbel

ESTOCOLMO, 14 (AP).- Dos Investigadores médicos norteamericanos y un economista también estadounidense fueron galardonados hoy con los premios Nóbel de Médicina y Economía de 1976.

El Instituto Médico de Karolinska anunció la entrega del premio de medicina a los profesores Baruch Blumberg, de la escuela de medicina de la Universidad de Pensilvania, y D. Carleton Gajdusek, del Instituto Nacional de Enfermedades Neurológicas en Bethesda, Maryland, por sus descubrimientos relacionados con nuevos mecanismos de origen y diseminación de las enfermedades infecciosas".

La Academia Real de Ciencias otorgó el premio de economía a Milton Friedman, de la Universidad de Chicago, decano de los economistas norteamericanos de la escuela conservadora; Friedman escribe una columna para el semanario "Newsweek".

El premio de economía fue creado en 1968 por el Banco Central de Suecia para celebrar su tricentésimo aniversario. Seis de los ocho premios concedidos han sido ganados o compartidos por norteamericanos.

Los otros cinco premios Nobel -de Medicina, Física, Química, Literatura y Paz- fueron creados en su testamento por el sueco Alfred Nóbel, inventor de la dinamita, y son concedidos desde 1901 con los ingresos de un fondo por nueve millones de dólares establecido por Nóbel.

Todos los premios de este año conllevan una recompensa económica de 681.000 coronas (160.000 dólares).

Tanto Blumberg, nacido en 1925, como Gajdusek, en 1923, son neoyorquinos. Ambos realizaron las investigaciones que les valieron el premio dentro del Instituto Nacional de Salud Pública en Bethesda, dijo su director Donald Fredrickson.

Blumberg, graduado de la Universidad de Columbia, es desde 1970 profesor de genética médica en el instituto de investigaciones Fels, de la Universidad de Pensilvania. Está casado y tiene cuatro hijos.

El Instituto Karolinska dijo que se le honró en parte por su descubrimiento de una proteína relacionada con el virus que provoca la hepatitis. El descubrimiento permitió concebir una prueba, muy usada actualmente para detectar la presencia de hepatitis en posibles donantes de sangre.

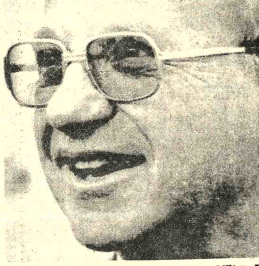

ECONOMISTA.- Filadelfia, 14 (AP).- Milton Friedman, ganador del Premio Nóbel de Economía, recibió el anuncio en Detroit (Radiofoto AP).

Gajdusek, graduado en Harvard, es pediatra y virólogo y su carrera como investigador ha sido muy larga y variada, llevándolo a Sudamérica, Oceanía, Asia, Australia, África y Europa; es profesor en Bethesda desde 1958 y está especializado en químico-física proteínica, comportamiento infantil, el sistema nervioso y el estudio de las culturas primitivas. En años recientes, su principal campo investigativo han sido las enfermedades neurológicamente degenerativas.

Gajdusek comenzó sus trabajos cuando su interés en la antropología lo llevó a Nueva Guinea, donde estudió a la tribu canibal de los Fore.

Esta sufría una enfermedad peculiar llamada "Kuru", desorden mental que afectaba generación tras generación. Gajdusek comenzó a sospechar que la enfermedad era transmitida cuando los canibales comían el cerebro de sus muertos. Lo demostró al inyectar chimpances con sustancia cerebral humana extraída a individuos muertos y comunicarles la enfermedad.

El investigador descubrió que la causa de esta era un tipo de "virus lento", que permanecía en estado letárgico durante largos períodos de tiempo antes de provocar una degeneración progresiva del cerebro y el sistema nervioso. Su primer paso fue convencer a los Fore de que abandonasen el canibalismo, práctica que ha desaparecido.

Su descubrimiento abrió nuevas rutas de investigación. Su aplicación inmediata consiste en el control y prevención de varios desórdenes degenerativos causados por virus lentos, como el mal Creuzfeldt-Jakob.

Pero a la larga, su aplicación más importante podría ser el hallazgo de métodos para impedir y combatir la senilidad, proceso que podría estar relacionado con enfermedades como el Kuru.

El Instituto Real Karolinska dijo: "Las contribuciones de Blumberg y Gajdusek tienen importancia médica práctica para la prevención de enfermedades. Más importante aún es la demostración de que los agentes infecciosos pueden permanecer activos sin que este presente la enfermedad en forma declarada".

NOBEL DE ECONOMIA

DETROIT, 14 (AP).- Milton Friedman, ganador hoy del Premio Nóbel de Economía 1976 "Nobel Prize", dijo que está feliz con el honor, pero que preferiría que su filosofía económica fuera juzgada "por otro tipo de gente en todo el mundo".

"No necesito decir que estoy encantado", dijo Friedman cuando los periodistas le comunicaron el premio. "Pero personalmente no escogería a las siete personas que otorgan este premio como miembros del jurado que juzgará mi trabajo científico".

La teoría de Friedman es considerada la base de la política de recuperación económica aplicada por el Gobierno militar chileno.

Fuentes informadas dijeron que la Real Academia de Ciencias de Suecia sostuvo un debate sin precedentes y a veces agitado antes de decidir el premio para Friedman.

Friedman dijo que demasiado a menudo la política se mezcla en el otorgamiento del Premio Nóbel. Precisamente, el informante dijo que el debate en la academia se centró en la asesoría que Friedman ha prestado a políticos conservadores -como el senador Barry Goldwater- y en su trabajo periodístico como columnista ocasional de la revista Newsweek.

Muchos consideran que la política de Friedman incluye una actitud de prescindencia del Gobierno hacia las empresas y el comercio.

Pero Friedman ha sorprendido a muchos conservadores, por ejemplo al advocar el llamado impuesto negativo, o subsidio a las familias que ganan un salario mínimo. Dice que ello eliminaría gran parte de la burocracia que países como Estados Unidos gastan en sus programas de asistencia social.

Friedman ha escrito, solo o con otros expertos, más de una docena de libros sobre temas económicos.

Es doctor de la Universidad de Columbia desde 1946 y tiene otros títulos universitarios.

Ha sido asesor de numerosas agencias internacionales y norteamericanas pero ha rechazado repetidas ofertas de cargos gubernamentales.

Está casado con Rose Director, nacida en la Unión Soviética. Tienen un hijo, David, y una hija, Janet.

INVESTIGADOR.- Filadelfia, 14 (AP).- Baruch Blumberg, comparte el Premio Nóbel de la Medicina por sus investigaciones científicas. Recibió llamadas telefónicas de felicitación (Radiofoto Ap).

Instituto Boliviano de Cultura Hispánica

Invita a la conferencia que dictará el

Dr. Fernando Villamor Lucía

sobre el tema:

"La Influencia del Pensamiento Jurídico Penal Español en la Legislación Boliviana".

Se efectuará el día viernes 15 a horas 18.30 en el local del Instituto, Avenida Arce 2458, esquina Plaza Isabel la Católica.

INGRESO LIBRE

La Paz, octubre de 1976

Violencia contra Iglesia brasileña

PARIS, 14 (AP).- "Violencia contra la Iglesia, en Brasil. Un policía mata a un misionero en el Mato Grosso", titula hoy "Le Monde", de París, una crónica de su enviado especial a Río de Janeiro.

"Las violencias contra la Iglesia se multiplican en Brasil" dice.

Lo más audaz

En formas y colores de hermosos y

ULTIMOS MODELOS DE BAÑO "CELITE"

3 UNICOS JUEGOS
REPRESENTACIONES GENERALES Y C.L.
YANACOCHA 340-PRIMER PISO

Lista de Deudores Morosos a "PRESENCIA"

LA PAZ

Comité de Acción Paceña
Castillo Nava, Luis
Confederación de Profesionales
CO.IN.CO.
Cine Nobel
Dufraisse, Luis
Domínguez, Abel
Empresa Nal. de Televisión
Hospital del Niño (Franz Inofuentes)
Inti Punku (Inter Public)
Inbottex
Instituto Nal. de adaptación infantil
Landa, Tito
Oriserbol
Publi Art (Feria del Sesquicentenario)
Restrepo, Sergio (Inter Public)
Roncal, Mario
Servicios Aéreos Saturno (Servicios Asociados)
Sudameris Propaganda (Telepredial)
Federación Provincial. Juntas Vecinales (Nataniel Flores)

INTERIOR

Drive In Hotel (Santa Cruz)
Alcaldía de Quillacollo (Cochabamba)
Importadora Car (Cochabamba)
Importadora El Sol (Cochabamba)
Hawai - Balneario (Cochabamba)

La Paz, 13 de octubre de 1976

Inmueble en Cochabamba

Se vende una amplia y confortable casa de dos plantas. Ideal para policlínico u oficinas de cualquier Empresa. Posee el inmueble todas las comodidades, pozo surgente, bomba de agua, calefón, refrigerador, pantallas de luz, etc. Asimismo, la casa dispone de jardín y piscina. La propiedad se encuentra ubicada en pleno centro de la ciudad.

Referencias. Casilla de Correo N°. 157 — teléfono N°. 21588

Se vende Propiedad Algodonera en Santa Cruz

A 100 Km. de la ciudad, sobre camino carretero a Cordillera y estación de ferrocarril.

Extensión 3.400 Has. 800 en cultivo.

Completamente mecanizada (tractores, cosechadoras, caterpillar, etc.).

Infraestructura de apoyo terminada (viviendas para personal permanente y temporario, oficinas, luz, agua, fábrica de ladrillos y pista de aterrizaje)

Para posibles compradores se ofrece financiamiento externo.

Referencias en La Paz teléfono 61416, en Santa Cruz teléfono 2-1.000, hotel Bolivia, Sr. Ribera.

Secretaria Bilingüe

Se necesita con dominio del Idioma Inglés.
Experiencia mínima 3 años.
Dirigirse a: Av. Arce 2856

Declara Canciller Guzzetti:

Gobierno de la Argentina defiende autodeterminación y el pluralismo

BUENOS AIRES, 14 (AP).- En reportaje que hoy publica el diario "La Opinión", el Canciller Contralmirante Cesar Guzzetti afirma que el gobierno militar argentino es defensor "de los principios de autodeterminación y de la pluralidad ideológica".

En la entrevista, realizada en Nueva York en vísperas de su regreso, tras haber asistido a la Asamblea General de las Naciones Unidas, Guzzetti traza también una serie de paralelos y diferencias entre la Argentina, Chile y Brasil.

Al referirse al interés argentino por los países americanos y preguntado a qué países de ese continente se refería concretamente, el canciller expresó: "Cuando digo América, hablo del continente. La Argentina, defensora del principio de autodeterminación y de la pluralidad ideológica, no puede hacer diferencias ideológicas. Por lo menos hasta el momento en que algo pudiera afectar nuestros intereses".

La adhesión argentina al principio del "pluralismo ideológico" data del anterior gobierno militar del ex Presidente Alejandro Lanusse (1971-73), quien en aplicación del mismo estableció cordiales vínculos con el entonces presidente constitucional chileno Salvador Allende. Después del golpe militar del 24 de marzo se planteó la posibilidad de que las nuevas autoridades podrían modificar esa orientación. Pero si bien la Junta Militar ubicó en un documento público, a la Argentina como perteneciente al "occidente cristiano" también expresó su intención de mantener relaciones con todos los países del mundo, sobre la base del mutuo respeto y conveniencia. La Argentina ha mantenido -aunque algo enfriadas- las relaciones diplomáticas establecidas en 1973 con Cuba. Algo similar ocurre con la Unión Soviética y otros países del "campo socialista", con los que el intercambio comercial ha experimentado notable incremento.

Guzzetti, interrogado sobre las supuestas similitudes políticas que se registran actualmente en la Argentina, Chile, Uruguay y Paraguay, respondió:

"Lo único que es igual en la Argentina y en Chile, es que sus respectivos gobiernos son militares. Todo lo demás es diferente."

Preocupa en Chile la fuerte caída del precio del cobre

SANTIAGO DE CHILE, 14 (IPS). Una de las bajas más considerables del año experimentó en la vísperа el precio del cobre, al cotizarse en la bolsa de metales de Londres, a 56,52 centavos de dólar la libra, hecho que ha causado preocupación en los medios oficiales y económicos de la administración castrense.

La cifra representa una baja de casi cuatro centavos con respecto al viernes, día en que se cotizó el metal rojo a 60,33 centavos de dólar. En esta capital, la comisión chilena del cobre (CODELCO-Chile) informó que la tendencia se mantuvo "floja". El promedio de los precios en lo que va del año, sin embargo, se eleva a 65.29 centavos de dólar.

Cada centavo que Chile deje de percibir, significa un menor ingreso del orden de 1.5 millones de dólares mensuales. Con el actual promedio de los precios del metal rojo en la bolsa metalera británica, aún se mantiene el cálculo estimativo hecho por las autoridades económicas de Gobierno con respecto al mínimo necesario para mantener el presupuesto fiscal y de balanza de pagos, elaborado sobre la base de 60 centavos de dólar la libra para todo el año.

Esta baja, a pesar de las predicciones que indican que son "altibajos del mercado internacional", podría significar una quiebra de la estructura elaborada para llevar a cabo los planes y proyectos de la actual administración.

INUNDACIONES.- Venecia 14 (AP).- Peatones avanzan a través del agua en la plaza de San Marcos, en Venecia, inundada a causa de las intensas lluvias (Radiofoto AP).

PERIODISMO.- Williamsburg, Virginia 14 (AP).- Publicistas de Sao Paulo y Rio de Janeiro escuchan a los oradores durante la Convención de la SIP (Radiofoto AP).

No fue confirmada la ejecución de cuatro dirigentes políticos chinos

PEKIN, 14 (AFP).- Un portavoz oficial chino se negó a comentar hoy aquí informaciones y rumores en el extranjero, según los cuales varios altos dirigentes chinos implicados en un "golpe de estado" frustrado habrían sido ejecutados.

Interrogado al respecto por corresponsales de prensa extranjeros en Pekín, un portavoz del departamento de información del Ministerio de Relaciones Exteriores respondió lacónicamente: "Sin comentarios".

Según "rumores" divulgados por la prensa extranjera, cuatro personalidades por lo menos implicadas en el eventual complot, entre ellas el Vicepresidente del Partido Comunista chino Wang Hung Wen, y quizás también, la viuda de Mao Tse-tung, Chiang Ching, habrían sido ejecutados.

La utilización de la fórmula "sin comentarios", parece haberse convertido en una consigna política de los portavoces oficiales desde comienzos de semana sobre todos los asuntos relacionados con los recientes acontecimientos de la capital china.

Siguiendo esta norma, los portavoces se negaron a comentar sistemáticamente informaciones divulgadas en Pekín o procedentes del extranjero, sobre las presuntas detenciones de cuatro altos dirigentes, entre ellos la viuda del Presidente Mao.

Rechazaron, asimismo, comentar la eventual tentativa de "golpe de estado" de estas personalidades, el supuesto regreso a Pekín de Teng Hsiao Ping y los últimos rumores sobre la ejecución de algunos de los conspiradores.

Ninguna indicación, ni siquiera rumores, corroboraron en Pekín estas informaciones.

Las otras dos altas personalidades implicadas en el "golpe de estado" serían el Viceprimer Ministro Chang Chun Chiao y el célebre teórico de Changai y miembro del buró político, Yao Wen Yuan.

Todas las personas detenidas, una treintena, intentaron, al parecer, falsificar las últimas instrucciones del presidente Mao Tse-tung con el objetivo de elevar a la presidencia del partido a su esposa Chiang Ching.

Pese a la ausencia de toda confirmación oficial de cualquiera de estos acontecimientos, el hecho de que las autoridades chinas no desmintieron las informaciones difundidas por el mundo sobre el "golpe de estado" y las detenciones, confirma, al parecer, que acontecimientos dramáticos se desarrollaron efectivamente en Pekín estos últimos días.

Revelaciones oficiales y detalles deben ser hechas en fecha ulterior que no fue precisada por las autoridades.

Guerrilleros emboscaron una patrulla en Colombia

BOGOTA, 14 (AP).- Guerrilleros comunistas emboscaron una patrulla militar en una zona rural del oriente del país y causaron heridas a tres soldados, informaron hoy fuentes militares.

Fue el segundo ataque guerrillero contra tropas del Ejército en las últimas 48 horas. El lunes en la noche en Bogotá un soldado resultó muerto y otros dos heridos cuando una patrulla militar fue atacada por una célula urbana del Ejército Popular de Liberación (EPL).

El General Fernando Landazabal Reyes, comandante de la Brigada de Institutos Militares, dijo que dos de los autores del ataque contra la patrulla militar fueron arrestados y otro está identificado. A los guerrilleros se les decomisó abundante propaganda del EPL, una guerrilla de inspiración maoista.

El ataque contra soldados de la Primera Brigada del Ejército ocurrió en la zona rural de Betania, cerca del municipio de Olanche en la madrugada de ayer.

Voceros de la brigada dijeron que los autores fueron miembros de las autodenominadas "Fuerzas Armadas Revolucionarias de Colombia" (FARC), quienes aparentemente lograron escapar a pesar de que fuerzas militares fueron despachadas en su persecución.

Las FARC constituyen la guerrilla más activa que opera en Colombia. Está dividida en seis frentes con unos 300 hombres. Esporádicamente ataca patrullas militares y asalta lejanos caseríos que no tienen fuerza policial.

La mayor actividad de las FARC está ahora enfocada a los secuestros de ricos hacendados para cobrar rescates millonarios con los cuales financian la actividad subversiva.

Las FARC ejecutaron el secuestro del cónsul honorario de Holanda, Erick Leupin, a quien tuvieron cautivo durante 20 meses hasta lograr un rescate estimado en 80.000 dólares.

Las FARC son apoyadas por el Partido Comunista colombiano de la línea soviética y su jefe Manuel Marulanda hace parte del Comité Central del Partido.

Las guerrillas rurales, que también tienen comandos urbanos, reflejan en Colombia la división a escala mundial del comunismo. Mientras las FARC representan la línea soviética, el EPL esboza la filosofía maoista y hay un tercer grupo muy antiguo de la línea castrista, el Ejército de Liberación Nacional (ELN).

Mientras las FARC parecen tener la mejor organización y las más férrea disciplina, el ELN afronta dificultades internas.

Banco de
para estu

ASUNCION
Paraguay será el
latinoamericano
próximamente
créditos para
pobres, anunció el
Universidad
Dionisio González

Dijo que el p
financiado por
Interamericano d
(BID) participa
capital inicial. No
cifras para la inst
entidad.

Manifestó q
pirantes "deberá
serie de condici
ellas ser buenos

Secretaria Ejecutiva

Empresa Minera Mediana requiere los servicio
Secretaria Ejecutiva con una experiencia mínima
años. Enviar solicitud a:

Empresa Minera Mediana
Casilla 5983 - La Paz

Universidad Boliviana "Juan Misael Saracho"

Segunda convocatoria

Convocatoria a propuestas para la constr
del edificio para el Laboratorio de Impregnació
Madera Sector del (Tejar).

Por disposición de la H. Junta de Almonedas
Universidad, se invita a las firmas construct
Primera, Segunda y Tercera categoría del R
presentar sus propuestas para la Construcción del E
para el Laboratorio de Impregnación de la Mader
Sector de (El Tejar).

Los pliegos de especificaciones técnicas y jue
planos, podrán ser recabados del Departamento d
de la División de Finanzas, previo el pago de $b.

Las firmas interesadas deberán presenta
propuestas en sobres cerrados y lacrados, llenando
quisitos que señala el Decreto Ley N°. 10120 con el
de "CONSTRUCCIONES DEL EDIFICIO PARA L
BORATORIO DE IMPREGNACION DE LA MAD
en la Dirección General Administrativa de esta
Superior de Estudios, en la Avenida " Las Am
hasta el día veinte de octubre a horas once.

El acto de apertura de las propuestas, tendrá lu
día veintiuno de octubre a horas dieciseis.

El precio oficial de la presente convocatoria, es
se detalla:

($b. 234.440.-) Doscientos Treinta y Cuatro Mi
trocientos Cuarenta 00/100 Pesos Bolivianos.

La Universidad Boliviana "Juan Misael Saracho
reserva el derecho de declarar desierta la presente
tación de no convenir a sus intereses ninguna prop

Mayores datos, serán proporcionados por la Div
de Infraestructura.

Tarija, Octubre 4 de 1976

1976- AÑO DEL SESQUICENTENARIO DE LA
CORPORACION DE TARIJA A LA REPUBLICA
BOLIVIA

UNIVERSIDAD BOLIVIANA "JUAN MIS
SARACHO.

CEDES
Centro de Estudios Empresariales
ABRIAP
Asociación Boliviana de Relaciones Industriales y Administración de Personal UNIAPAC/BOLIVIA

Tienen el agrado de comunicar la realización del Seminario sobre:

"RELACIONES HUMANAS EN EL AREA LABORAL"

Programa Sintético
— Definición, características y tipo de Organizaciones
— Psicología Institucional, Laboral, Social y General
— Los hombres y el trabajo
— Eficiencia, Racionalidad de la Organización y felicidad humana.
— La Toma de decisión y los imponderables personales
— Acciones posibles desde los distintos niveles jerárquicos.

Conductor del Seminario
Lic. Silvia Galván de Velsten

Metodología
Micro - Laboratorio
Exposiciones y análisis de situaciones

Participantes
Ejecutivos y Gerentes de empresas públicas y privadas

Fecha de realización
18 - 22 de Octubre de 1976
Horario de 18:30 a 21:00 p.m.

Informes e Inscripciones
Secretaria de CEDES
Av. Mariscal Santa Cruz N°. 1006, 2do. Piso.
Teléfonos: 37207 - 32858
La Paz - Bolivia.

En venta: (medio uso)

SIERRA CINTA "JONSEREDS" Volante 1 mt., con alimentador automático.
Motor eléctrico "ASEA" 3 faces 26 H.P. 50 ciclos 1440 r.m. otro 3 faces 7.5 HP. 50 ciclos 1420 r.m.

Santa Cruz, Casilla 457 - Teléfono 2-2151
Telegramas "ASETA"

REIMEX LTDA.

REPRESENTACIONES - IMPORTACIONES - EXPORTACIONES

LLEGO PARA ENTREGA INMEDIATA

ALAMBRE GALV. IMPORTADO Nos. 8-10, 12- 14

SODA CAUSTICA EN ESCAMAS ind. alemana

PRECIOS SIN COMPETENCIA

Ventas por mayor "REIMEX Ltda."

Calle Figueroa 773 Ofic. 21

DEPOSITOS PLAZA ANTOFAGASTA 574

Vendo "Mercedes Benz"

Modelo 230.6 Año 1975 completamente nuevo.

Ref: En Santa Cruz Calle Bolívar N°. 84 Telf: 2-2503 En La Paz Telf. 84688

Ministerio de Defensa Nacional
Corporación del Seguro Social Militar
COSSMIL

Convocatoria a Propuestas para la Provisión de Vehículos

- Tercer aviso -

La Gerencia General de COSSMIL, por instrucciones de la H. Junta Superior de Decisiones, invita a las firmas legalmente establecidas en el país, a presentar propuestas para proveer total o parcialmente, los vehículos motorizados que se detallan a continuación:

Cinco jeeps, doble tracción, 7 asientos.
Dos camionetas "pickup", tracción normal.
Dos camionetas de doble tracción.
Una camioneta doble cabina, doble tracción.
Una vagoneta, doble tracción, 12 asientos.
Tres ambulancias.
Un camión de 4 toneladas.

Los pliegos de condiciones y especificaciones, podrán ser retirados por los interesados, en las oficinas de la Dirección de Servicios Generales de la Corporación del Seguro Social Militar —COSSMIL—, Av. Camacho esq. Loayza 8°. piso (Edif. Banco Boliviano Americano).

Las propuestas deberán ser presentadas con todos los requisitos y formalidades de ley en las mismas oficinas, hasta horas 18:00 del día 25 del presente mes.

NOTA: Atendiendo solicitudes de las firmas interesadas, el plazo de presentación de las propuestas; se amplia hasta el día miércoles 10 de noviembre del año en curso a la misma hora.

La Paz, octubre de 1976

RELACIONES PUBLICAS

AHORA EN SANTA CRUZ

CAFE CONCERT

En su local Ingavi esquina Colon!.

LA FIESTA DEL HUMOR NUEVO DIFERENTE

PRESENTA EN SU CAFE TEATRO A:

CARLOS PIAGGIO

¡DIVERTIDISIMO! — ¡PICARESCO!

DE MARTES A DOMINGO

Dos funciones: 8.30 y 10.30 pm.

Fomento Mercantil Boliviano S.R.L.
FOMERBOL

Tiene el agrado de anunciar a su distinguida clientela y favorecedores que a partir de la fecha, nuestra oficina principal estará funcionando en la siguiente dirección:

Av. Arce - Esquina Goitia - Edificio VICTORIA
Planta Baja

Donde tendremos el sumo placer en atenderlos.
Demás datos en el teléfono 41152 - Casilla de Correo No. 1785
Esperamos su visita

Gracias.

y ahora que está más grandecito qué leche le dá?

Ahora precisamente y hasta que sea un adolescente, su organismo requiere de una alimentación balanceada y sana para garantizar un crecimiento perfecto.
Si usted tiene conciencia de que Nido es la mejor leche y sabe que el símbolo Nestlé es garantía mundial de calidad, vale la pena que usted escatime en la alimentación de su hijo?

Recuerde que feliz en la infancia, feliz para siempre.

Quede en paz con su conciencia aliméntelos con NIDO.

Intersindical repudia la legislación laboral aprobada por gobierno portugués

LISBOA, 14 (IPS). En la mañana de hoy fueron dados a conocer los acuerdos y mociones aprobadas durante la reunión que este fin de semana realizaron 135 sindicatos bajo los auspicios de la poderosa Central Obrera pro comunista "Intersindical", con el fin de considerar las deliberaciones del Consejo de Ministros del pasado 30 de septiembre respecto a los derechos y garantías de los trabajadores.

Durante los trabajos fueron aprobadas diversas mociones, la más importante de las cuales se refiere especificamente a la legislación del trabajo, que de la esencial traduce la exigencia de respeto por la constitución por parte del gobierno y reclama del Consejo de la Revolución un pronunciamiento "por la inconstitucionalidad de los proyectos de ley que fueron aprobados sin la participación de los trabajadores".

El decreto ley del consejo de ministros permite los despidos inmediatos sin la conclusión de un proceso disciplinario, la generalización de los contratos colectivos, como asimismo permite la creación de sindicatos paralelos, medida fuertemente atacada por el PC que sostiene que tal ley "hará más fácil la recuperación capitalista".

Otra de las mociones denuncia como "hecho escandaloso" la no divulgación de los decretos del Consejo de Ministros, exigiendo su inmediata publicación. En lo que respecta a la "garantía de los derechos y conquistas fundamentales de los trabajadores", la moción insiste en el cumplimiento de la constitución.

Hoy en la historia

POR THE ASSOCIATED PRESS

Hoy es viernes 15 de octubre, el día número 189 de 1976. Quedan 77 días en el año.

En una fecha como hoy de:

912 - Es proclamado soberano de Al-Andalus Aberraman III, aguerrido jefe árabe nacido en Córdoba.

1533 - Francisco Pizarro, con un grupo de españoles, se hace dueño de la casi inexpugnable ciudad de Cuzco, en el actual Perú.

1555 - Embarca hacia América Alonso de Ercilla, en la expedición de García Hurtado de Mendoza, destinada a combatir la rebelión de los araucanos en territorio del actual Chile.

1529 - El sultán otomano Soliman I se ve obligado a levantar el sitio de Viena.

1582 - Entra en vigor el calendario gregoriano.

1833 - Prusia, Rusia y Austria acuerdan respaldar el imperio otomano y fortalecer la Santa Alianza.

1870 - Nace en Buenos Aires Héctor Nava, fecundo pintor y colorista sensible.

1880 - Se celebra en Alemania la conclusión de los trabajos de la Catedral de Colonia. El imponente templo gótico había comenzado a construirse en 1248.

1905 - Se constituye en San Petersburgo el primer "Soviet" con 96 delegados de obreros de 45 fábricas.

1914 - Comienza la batalla de Varsovia.

1917 - Es ejecutada en París la célebre espía alemana Mata Hari.

1928 - Cruza el Atlántico en su primer viaje comercial el dirigible aleman Graf Zeppelin.

1944 - Se anuncia la muerte del Mariscal de Campo aleman Rommel.

1945 - El ex Primer Ministro francés Pierre Laval es ejecutado por colaborar con las autoridades alemanas de ocupación.

1946 - El Mariscal del Aire aleman Hermann Goering se envenena un día antes de la fecha señalada para su ejecución.

1964 - Nikita Khurschev es depuesto del cargo de Primer Secretario del Partido Comunista Soviético.

1967 - El Primer Ministro cubano Fidel Castro confirma la muerte del revolucionario cubano - argentino Ernesto "Che" Guevara.

1968 - La Unión Soviética y el Gobierno de Praga firman un tratado que permite la permanencia de tropas soviéticas en Checoslovaquia.

Natalicios de hoy: Oscar Wilde, autor británico (1856 - 1900); Friedrich Wilhelm Nietzsche, filósofo aleman (1844 - 1900)

El pensamiento del día: "nunca servirán las palabras para levantar murallas" - Plutarco, biógrafo griego (46-120 D.C.)

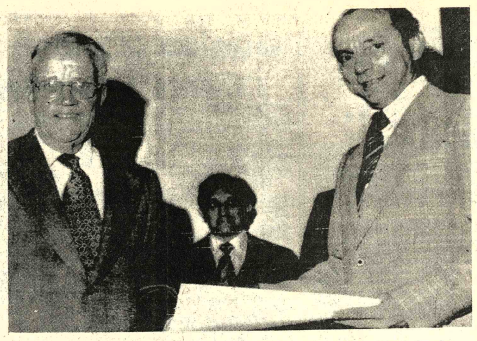

DISTINCION.- Williamsburg, Virginia, 14 (AP).- Carlos Alberto Galindo, "Sancho", caricaturista venezolano recibe el premio SIP - Mergenthaler durante la reunión realizada en esta ciudad. (Radiofoto AP).

Obispo de Neuquén recomienda la "Biblia Latinoamericana"

BUENOS AIRES, 14 (IPS).- El Obispo de la provincia de Neuquen, en el extremo sur argentino, recomendó a su diócesis la lectura de la Biblia Latinoamericana "que pone al descubierto muchas cosas que molestan".

Monseñor Jaime de Nevares en una homilia pronunciada en la Catedral de Neuquen -cuyo texto llegó por correo a esta agencia- defendió la utilización de la "Biblia Latinoamericana", manifestando que lo que se cuestiona "son las notas que cada Biblia tiene, que siguiendo la tendencia de la Iglesia de hoy, las ubica en América Latina y pone al descubierto muchas cosas que molestan".

Actualmente una comisión teológica del Episcopado argentino examina el texto de la Biblia Latinoamericana coedición chileno-española.

"Yo les quiero decir que en la diócesis de Neuquen, recomiendo la lectura de esta Biblia" dijo de Nevares, obispo ubicado en la línea progresista de la Iglesia argentina.

Finalizó diciendo el obispo que "mientras el Papa -que es el único que me puede decir que no- no diga lo contrario, la Biblia Latinoamericana se la recomiendo calurosamente", porque "el peor miedo es el tener miedo".

La posición de monseñor de Nevares se contradice con la del obispo de San Juan, Idelfonso María Sansierra, quien tildó de "apócrifa" y de "subversiva" la Biblia Latinoamericana.

Guerrillera fue muerta en Rosario

ROSARIO, ARGENTINA, 14 (AFP).- Una guerrillera fue muerta el martes último en un enfrentamiento con fuerzas policiales, en Villa Constitución, según se supo en forma extraoficial, en esta ciudad, 350 Kms. al noroeste de Buenos Aires.

El episodio, señala la fuente, se produjo cuando la policía cercó a dos mujeres y un hombre en una finca lindera al Museo Histórico de Villa Constitución.

Venta de empresas estatizadas

Gobierno chileno recaudó 335 millones de dólares

SANTIAGO DE CHILE, 14 (AP) - El Gobierno militar ha recaudado 335 millones de dólares en la venta de centenares de empresas que fueron expropiadas, durante la "experiencia chilena hacia el socialismo" del extinto presidente Salvador Allende.

Al asumir el poder las Fuerzas Armadas en 1973, la Corporación de Fomento (CORFO) organismo estatal que administra las empresas del Fisco, tenía más de 500 empresas, entre intervenidas y requisadas.

El vicepresidente ejecutivo de CORFO, Coronel Luis Danus, expresó que 295 empresas fueron devueltas a sus antiguos propietarios entre 1973 y 1974 y otras 200 ya han sido vendidas.

Danus dijo que las empresas vendidas han significado para el Fisco unos 335 millones de dólares y anunció que una treintena falta aún por traspasar al sector privado.

El Gobierno mantendrá bajo su control 23 empresas estratégicas, además de los grandes yacimientos de cobre, el principal producto de exportación del país, nacionalizados durante Allende con la aprobación unánime del Congreso de la época.

La devolución y venta de empresas, entre las que figuran numerosas de capitales extranjeros, terminó con un déficit para el Gobierno cercano a los 400 millones de dólares, según cifras oficiales.

Allimitar su acción la CORFO, fue reducido su personal a 800 personas. Durante la administración de tres años de Allende había más de seis mil funcionarios.

El Gobierno de Allende estatificó, intervino o requisó numerosas industrias y fábricas. Los empresarios afirmaban que partidarios de Allende creaban conflictos artificiales tales como peticiones desproporcionadas de aumentos salariales que no podían absorber, para dar pretexto a la intervención gubernamental que generalmente acarreaba trastornos a las empresas. El propio Allende reconoció que varias oportunidades que empresas intervenidas arrojaban pérdidas por la falta de disciplina laboral y el ausentarismo político.

Reyes de España son esperados hoy en la capital venezolana

CARACAS, 14 (AP). Los Reyes de España llegarán mañana esta ciudad, que por primera vez en su historia es visitada por un soberano de ese país, y permanecerán ocho horas como parte final de su gira por tres naciones latinoamericanas.

En lo que se ha interpretado como un vuelco en las relaciones entre Venezuela y España, el Rey Juan Carlos I y su esposa la reina Sofía, recibirán aquí una bienvenida oficial y del pueblo, que presume serán de gran cordialidad.

En Venezuela viven más de medio millón de españoles que han emigrado a este país durante los últimos 30 años, en búsqueda algunos de protección política, otros de mejores posibilidades económicas.

Las medidas de seguridad para recibir a los reyes, cuya llegada está programada para las 14,00 Est, son severas, pero discretas, no les darán mayor oportunidad de conocer la ciudad o tener contacto directo con la gente. El Rey Juan Carlos y su esposa arribarán al aeropuerto internacional Simón Bolívar, procedentes de Bogotá y serán recibidos por el Presidente Carlos Andrés Pérez y sus ministros.

Importante reunión política consolidará a Hua Kuo-Feng en el Gobierno de China

TOKIO, 14 (AP).- Todo parece indicar que el nuevo dirigente máximo de China Hua Kuo-Feng consolida su posición con una importante reunión en Pekín, pero los medios oficiales de noticias chinos continúan hoy sin mencionar ni el nuevo cargo de Hua ni la supuesta reunión.

La agencia japonesa de noticias Kyodo informó que docenas de limusinas fueron vistas anoche frente a la Casa del Pueblo en Pekín, y en Taipei, un analista nacionalista dijo que miembros del Comité Central del Partido Comunista chino comenzaron a reunirse el martes en Pekín.

No se sabe si la supuesta conferencia será simplemente para confirmar la selección de Hua a la presidencia del partido o si continuarán en ella las luchas internas por la sucesión de Mao Tse-Tung, fallecido el pasado septiembre.

El indicio de que esa lucha está en proceso fue el informe de que más de treinta dirigentes de la facción radical del partido, entre ellos la viuda de Mao, Chiang Ching, habían sido arrestados y acusados de falsificar directivas de Mao para hacer sucesora suya a su viuda.

El analista de Taipei pronosticó que habrá muchos problemas en la reunión, relacionados tanto con Chiang Ching como con Teng Siao-Ping, Vice Primer Ministro destituido en abril y acusado de tratar de restaurar el capitalismo en China.

Según el analista, entre el 38 y el 40 por ciento de los 319 miembros del Comité Central, que incluye a 124 alternos, son radicales que apoyan a Chiang Ching. Añadió que el 60 por ciento son moderados o veteranos políticos y dirigentes militares que respaldarían a Teng.

Este enfureció a los radicales cuando afirmó que la agitación constante en defensa de la pureza ideológica distraía de la tarea del avance económico y aseguró que un gato negro y un gato blanco son igualmente buenos si los dos cazan ratones, dando con ello un espaldarazo a los expertos frente a los comunistas puros.

COBEE

Cía BOLIVIANA DE ENERGIA ELECTRICA S.A.- Bolivian Power Co.

Se requieren los servicios de un TOPOGRAFO

Referencias Compañía Boliviana de Energía Eléctrica S.A. a Superintendencia de Personal, Plaza Venezuela Nº 106, Telf. 52232, Casilla 353.

CITIZEN

Aviso Importante

DROGUERIA "INTI" S.A. COMUNICA AL PUBLICO QUE LA LETRA DE CAMBIO Nº 22436/76 POR DOLARES AMERICANOS 11.630,56 CON VENCIMIENTO AL 22 DE DICIEMBRE DE 1976 GIRADA POR DROGUERIA "INTI" S.A. A CARGO DEL DR. ALFREDO REA NOGALES, ENTREGADA AL BANCO BOLIVIANO AMERICANO EN GARANTIA, HA SIDO EXTRAVIADA QUEDANDO EN CONSECUENCIA SIN NINGUN VALOR POR HABERSE GIRADO UNA NUEVA LETRA.

La Paz, Octubre 14 de 1976
DROGUERIA "INTI" S.A.

Asamblea General

El Directorio del Colegio de Economistas de La Paz convoca a todos los colegas a la Asamblea General que se realizará el día Sábado 16 del presente año, de horas 14.30 a 18.00, en los salones del Círculo Peruano, Av. Camacho Nº 1468, para elegir al Nuevo Directorio que regirá los destinos de nuestra Institución, durante el período 1976-1977.

La Asamblea se realizará con el número de asistentes.

EL DIRECTORIO

Presidencia de la República
Ministerio de Transportes, Comunicaciones y Aeronáutica Civil
"ENTEL"
Compra de Casa o Terreno en la Ciudad de Potosí Segundo Llamamiento

Por disposición del H. Directorio de la EMPRESA NACIONAL DE TELECOMUNICACIONES "ENTEL", con destino a la construcción de su nuevo Edificio-Terminal, se convoca a los señores propietarios interesados en vender un bien inmueble situado dentro del Radio Histórico-Cultural de la ciudad de Potosí, de preferencia en la misma Plaza "10 de Noviembre" o alrededores, a una distancia no mayor de los 500 mtsL. de las oficinas de Teléfonos Automáticos, presentar sus ofertas de venta hasta el día 22 del presente mes de octubre a cualquiera de las direcciones siguientes:

En Potosí: Oficinas de ENTEL Calle "Chuquisaca" esq. "Lanza".
En La Paz: Edificio Petrolero Av. "16 de Julio" 7º. piso. Casilla de Correo Nº. 4450.
En el Interior: En cualquiera de las Oficinas de ENTEL.

Las ofertas deberán consignar como datos: la ubicación exacta del inmueble ofertado, la superficie en metros cuadrados y el monto de precio solicitado.

La Paz, octubre de 1976.

Banco Minero de Bolivia
Aviso de Remate

El Dr. JAVIER VELEZ TAMAYO, JUEZ NOVENO DE PARTIDO EN LO CIVIL DE LA CAPITAL, Etc.

HACE SABER AL PUBLICO EN GENERAL: Que dentro del juicio coactivo seguido por el BANCO MINERO DE BOLIVIA contra CECILIO SARMIENTO U., sobre cobro de pesos bolivianos, se ha dispuesto el remate en subasta pública del bien inmueble ubicado en la Av. "Constitución" Nº. 156 de esta ciudad, de propiedad del ejecutado, sobre la base de $b. 197.326,- habiéndose señalado para el efecto el día diez de Noviembre del presente año a horas 16.

Los interesados en dicho remate, pueden concurrir el día y hora señalados a la Tribuna de Remates del Palacio de Justicia, previo el deposito del 5% de ley en Secretaría.

Es librado en la ciudad de La Paz, a los trece días del mes de Octubre de mil novecientos setenta y seis años.

P.O. del Sr. J. 9º. de P. en lo C.

Alberto Villegas G.
Secretario del Juzgado 9º. de Partido en lo Civil

Teléfonos Automáticos S.A.

SE REQUIERE con URGENCIA GALPON GRANDE CUBIERTO preferiblemente en El Alto o Zona Central de la ciudad que posea máximas condiciones de Seguridad.

Referencias Secretaría General de TASA, 2º piso, Edif. Gran Centro, Av. Mrcal. Santa Cruz, Telf. 56841.

Teléfonos Automáticos de La Paz, S.A.
Comunicado

T.A.S.A. comunica a los vecinos de las calles Prolongación Sucre y calles contiguas al Edificio de la Renta, que por motivo de la rotura accidental de un cable de 300 pares, algunos abonados sufrirán la suspensión del Servicio Telefónico hasta tanto se hagan las correspondientes reparaciones.

De acuerdo a la evaluación de los daños, la rehabilitación del servicio a esa zona se la hará en 48 horas aproximadamente.

Octubre 14, 1976

DEPARTAMENTO DE RELACIONES PUBLICAS

Ministerio de Asuntos Campesinos y Agropecuarios
Instituto Nacional de Colonización

Se requieren los servicios de maestros con experiencia y conocimientos en manejo y mantenimiento de una maestranza de carpintería.

Los interesados deberán presentarse en la Jefatura del Departamento de Producción y Explotación, 5º. piso del edificio "Lic. Francisco Bueno", ubicado en la calle Junín esq. Indaburo.

RELACIONES PUBLICAS

Banco Agrícola de Bolivia
Convocatoria a Concurso de Méritos

El Banco Agrícola de Bolivia requiere los servicios profesionales de Ingenieros Agrónomos y Contadores, para trabajar en nuestras Oficinas Provinciales del interior del país.

Las personas interesadas, deberán presentar en la Jefatura de Personal del Banco (Edificio Ex-Cadeja, 6to. piso), su carta de solicitud de empleo, acompañando su curriculum vitae, y demás documentos personales hasta hrs. 18:00 del día 20 del presente mes, indicando además la dirección de su domicilio y número telefónico.

GERENCIA DE ADMINISTRACION DE PERSONAL Y SERVICIOS

La Paz, 12 de octubre de 1976

AVILA PUBLICIDAD

soy de Camargo y de pura uva!..

me da la oportunidad de probarle que ahora soy el mejor

calidad Camargo EXPORTACION

El Rancho

soy el único, el auténtico singani con alma boliviana

VENTAS GRACE

LA PAZ: Mercado 1085 COCHABAMBA: Calama 4169 POTOSI: Bolivar 876
SUCRE: Estudiantes 4 Argentina 3 TARIJA: Ingavi 746 ORURO: Pagador 1680

Con ligeras modificaciones

Comandantes militares aprobaron la tesis de "la nueva Bolivia"

La Reunión de Comandantes Militares aprobó ayer la tesis de "la nueva Bolivia" presentada a consideración y estudio de la jerarquía castrense por el Primer Mandatario de la Nación.

Las comisiones encargadas de evaluar esta tesis desde puntos de vista político, económico y social, han hecho ligeras modificaciones al contenido de la misma. Las observaciones serán incluidas en el documento final de la reunión.

Ayer, las comisiones estudiaron la tesis, que básicamente propugna "sostener el proceso acelerado de desarrollo, garantizado por las Fuerzas Armadas".

En función de las posibilidades económicas del país y de los proyectos presentados por los diferentes organismos públicos y privados, la tesis propone un crecimiento de la tasa anual en el periodo 1976-1980.

La inversión se canalizará principalmente hacia los sectores productores de bienes. La tesis también señala que el 30 por ciento de la inversión deberá ejecutarlo el sector privado; que la tasa de expansión de las importaciones sea menor que las exportaciones; la necesidad de incrementar el ahorro interno para financiar las inversiones y que las metas de ahorro interno sean logradas principalmente por una mayor racionalización del gasto público y una mejora en la administración de las empresas, públicas y privadas.

El plan busca evitar una dispersión de esfuerzos y recursos, por lo cual, los planes de las diferentes entidades castrenses, como Acción Cívica, COFADENA, COSSMIL, serán acoplados a la tesis de la Nueva Bolivia.

REUNION CON CONAMAR

Durante la mañana de hoy, los Comandantes de Grandes Unidades Militares dedicarán su atención a la tramitación de aspectos castrenses de orden administrativo. A mediodía, serán recibidos por el Jefe del Estado con quien tendrán un almuerzo-trabajo.

A partir de las 15 horas, se reunirán en el Departamento III de Operaciones del Comando General del Ejército para escuchar a los integrantes del Consejo Nacional Marítimo sobre las negociaciones que se realizan para contar con un corredor marítimo.

Esta sesión, como las anteriores, tienen carácter reservado y no se dará ninguna información a la prensa.

La reunión castrense finalizará mañana con una declaración oficial de las FF.AA.

COTAL 77.- Ayer se reunieron los representantes de organizaciones públicas y privadas, que discutieron las condiciones que ofrece el país para la realización del Congreso de COTAL 77. Mereció atención el estado de los caminos.

Comisión de la Iglesia condena la clausura de editoriales católicas

La Comisión de Comunicaciones Sociales de la Conferencia Episcopal de Bolivia ha emitido ayer un comunicado sobre la clausura de editoriales católicas en la Argentina. El documento es de solidaridad con las casas editoriales y de rechazo hacia la actitud de las autoridades de ese país.

El comunicado dice:

Frente a la drástica medida del Gobierno militar argentino que ordenó la clausura de las Casas Editoriales, católicas "Distribuidora Claretiana" y "Ediciones Paulinas", la Comisión Nacional de Medios de Comunicación Social de la Conferencia Episcopal Boliviana, reunida en sesión plenaria, resuelve:

- denunciar a la opinión pública la clausura de "Distribuidora Claretiana" y "Ediciones Paulinas", que involucra un flagrante atropello a la libertad de prensa y un intento más de silenciar los medios de comunicación de la Iglesia;
- rechazar las imputaciones del gobierno militar contra dichas Casas en el sentido de editar literatura "socialmente disolvente"...

Es reconocida universalmente la trayectoria de "Distribuidora Claretiana " y "Ediciones Paulinas" y la aceptación de la colección "Protesta", de la publicación juvenil "Cristina" de la revista "Familia Cristiana" y de la "Biblia Latinoamericana".

...expresar la plena confianza y solidaridad de esta Comisión con "Distribuidora Claretina" y "Ediciones Paulinas", víctimas de tan injusta persecución; al mismo tiempo quiere manifestar su respaldo a la labor de evangelización que están cumpliendo, a la luz del Concilio Vaticano II y de los Documentos de Medellín.

Por la Comisión Nacional de Medios de Comunicación Social de la Conferencia Episcopal Boliviana.

Mons. Genaro Prata, Presidente.
p. José Arione.
p. José Gramiunt.
Sra. Amalia de Gallardo.
Lic. Nazario Tirado.
Sr. Enrique Eduardo.

p. Valerio Módena Z.
Strio. Ejecutivo.

Aduana recaudó más de mil millones hasta septiembre

La Dirección General de Aduanas recaudó hasta el 30 de septiembre del presente año, la suma de 1.403.565.242.86 pesos bolivianos por concepto de impuestos a la exportación e importación.

Según el boletín oficial de la institución, las recaudaciones fueron las siguientes: renta aduanera, $b. 975.731.459.66; regalías por exportación, $b. 167.053.468.70; regalías COMIBOL, $b. 257.706.436.40 y regalías Mina Matilde, $b. 3.473.877.60.

Ministro de Finanzas retornó ayer al país

El Ministro de Finanzas, Lic. Carlos Calvo, y el Subsecretario de Política Financiera, Lic. David Blanco, retornaron ayer al país, luego de haber asistido a reuniones realizadas en San Francisco Estados Unidos y Manila, Filipinas.

Calvo Galindo asistió en San Francisco a la reunión de gobernadores del Banco Interamericano de Desarrollo, posteriormente se trasladó a Manila, Filipinas, para asistir a la reunión del Banco Mundial, en la que participaron la mayoría de los Ministros de Finanzas de los países miembros del BID y del organismo financiero mundial.

De acuerdo a informaciones proporcionada por ese ministerio, el Ministro informará hoy al gabinete y posteriormente dará similar información a la prensa.

El vice-presidente ejecutivo del Banco Boliviano Americano dijo que "la misión boliviana tuvo destacada actuación en Manilla, que fue reconocida por el propio presidente del Banco Mundial, Robert Mc:Namara".

Calvo estuvo ausente del país aproximadamente 15 días con ese motivo.

Nuevo directorio de evadidos del Paraguay

En ocasión de recordar el 40 aniversario de su fundación, el pasado 12 de octubre los integrantes de la Legión de Evadidos del Paraguay renovaron a su mesa directiva: la misma que ha quedado constituida de la siguiente manera: Presidente, Rodolfo Belmonte Camacho; Secretario, Rodolfo Valle; Tesorero, Leocadio Camacho; Abanderado, Julio Cuéllar y delegado ante la Federación de ex Combatientes de la Guerra del Chaco, Marcial Rodríguez.

La posesión de este directorio se cumplirá mañana sábado a las 11.30 en la secretaría de la institución.

NUEVO ADMINISTRADOR

Al medio día de ayer, el Director General de Aduanas, Cnl. Hugo Toro Vargas, posesionó al señor Ernesto Decker Lara, como nuevo administrador de la Aduana Distrital de La Paz.

En la oportunidad, el Cnl. Toro Vargas tomó el juramento de rigor y ministró posesión, pidiendo a la nueva autoridad poner su máximo esfuerzo para el desempeño de sus funciones.

Recomendó honestidad y trabajo para mejorar los sistemas de despacho y los numerosos trámites que se realizan en la aduana de La Paz para la importación y exportación de mercaderías.

El nuevo administrador distrital agradeció la confianza depositada en su persona y ofreció su decidido concurso para la buena marcha de la institución de la cual se hacía cargo.

Asimismo, solicitó a todos los funcionarios su más amplia y esforzada colaboración para servir a la Patria y a la institución aduanera.

Decker Lara reemplaza al señor René Soria Prado, quien también expresó su agradecimiento por la cooperación prestada en el desempeño de sus funciones.

FONDO DE DEFENSA

La administración distrital de Bermejo informó a la dirección general la decisión de los funcionarios aduaneros de esa localidad de donar dos días de haber y bono, en beneficio del Fondo de Defensa Nacional.

Según la información de la aduana, todos los distritos aduaneros se han pronunciado en favor del organismo nacional.

Comisión Boliviano-Argenti clausurará hoy su reunió

La Comisión Mixta de Coordinación Boliviano-Argentina clausurará esta tarde su segunda reunión, con la firma de un acta de intenciones, cuyos puntos servirán de base para los acuerdos que se suscriban en su entrevista los generales Jorge Rafael Videla y Hugo Banzer.

Inicialmente se tenía programada la clausura para ayer, pero la tarea de los grupos de trabajo demandó mayor tiempo de actividad, principalmente en lo relativo al estudio y revisión del Acuerdo Comercial del 22 de abril de 1966, "con el objeto de convertirlo en un instrumento eficaz de complementación y cooperación económicas que permita, en forma sustancial, el aprovechamiento potencial productivo de ambos países y promueva una plena integración".

En la Cancillería, donde se realizan las reuniones, se supo que la información que se difunda sobre los resultados del trabajo de la comisión será limitada y sólo se conocerá el detalle cuando sean suscritos los convenios.

Se conoció también, que, en relación al punto quinto de la agenda sobre libre tránsito de personas y mercaderías, fueron elaboradas las bases para la suscripción de un convenio posterior.

En los medios nacionales se espera con interés el resultado a que llegó la comisión que estudió el "Regimen laboral y previsional de trabajadores temporarios bolivianos" que se trasladan al vecino país para participar en faenas agrícolas. Este tema fue considerado en años pasados, pero sin llegar a soluciones definitivas.

La Comisión Mixta trabajó también en la elaboración de un proyecto de programa de Cooperación de sanidad animal, que será aplicado en regiones fronterizas entre las dos naciones.

Las autoridades bolivianas y los representantes argentinos coincidieron en resaltar que el trabajo se cumple en un ambiente de cordialidad "donde se advierte un sincero deseo de llegar a entendimientos positivos"

Los informes de los cinco grupos de trabajo serán conocidos hoy en una reunión plenaria que antecederá a la Acta de Entendimie Intenciones.

La delegación está presidida por el tario de Asuntos Ecos Negociaciones Inter Enrique Baurele. La por el Subsecret Relaciones Exterio nando García Vespa.

Confirma Videla lle el jueves

El embajador Guzmán Soriano c que el presidente ar Tte. Gral. Jorge Videla, iniciará su Bolivia el jueves 28 en curso.

El Gral. Guzm recibido ayer por e dente Hugo Banzer, prestó un informe s misión que realiza en Aires. Retornará a la sus funciones ma volverá a Bolivia en tiva que acompañ primer mandatar gentino.

Explicó que la Ar concedió un plazo meses para que tranjeros sin docu regularicen su sit para permanecer vecino país. Mucho vianos deben hacerlo

700.000 BOLIVIANOS

Refirió que, según estimativos, unos tecientos mil bolivia dican en territorio ar Dijo que no se cuen datos precisos porque realiza ningún censo investigación adecua

La Argentina ex a los extranjeros tengan sus docu después del plazo q cedió.

Congreso de COTAL 77 coincidirá con la festividad de Gran Poder

La realización del Congreso de COTAL 77, cuya sede será La Paz, deberá coincidir con la festividad del Señor del Gran Poder, en el mes de junio a fin de que delegados y turistas que se reunirán en esta ciudad, tengan la oportunidad de apreciar la riqueza artística del folclore boliviano. Junto con esa decisión, los organizadores han resuelto insistir ante las autoridades para que se mejoren y entreguen en óptimas condiciones los caminos que conducen a regiones que ofrecen atracción turística.

El Ministro de Industria, Comercio y Turismo, Gral. Alfonso Villalpando, reunió ayer en su despacho a las autoridades departamentales para coordinar las labores de organización del Congreso de la Confederación de Organizaciones Turísticas de América Latina (COTAL), fijado inicialmente para mayo de 1977. Estuvieron representadas por sus máximas autoridades la Prefectura del Departamento, Alcaldía de La Paz, COFADEPAZ, Amigos de la Ciudad, Cámara Boliviana de Hotelería, Asociación Boliviana de Agencias de Turismo, Ministerio de Transportes y el Instituto Boliviano de Turismo.

Los representantes coincidieron en señalar que el esfuerzo conjunto permitirá mostrar la verdadera imagen de país, las posibilidades que ofrece para el turismo y las condiciones que presenta como país en vías de desarrollo.

COTAL 77 ofrecerá presentaciones artísticas de cada país participante en el Congreso y Bolivia, una fiesta campestre a orillas del Lago Titicaca, además de una velada folclórica en que se mostrará la riqueza vernacular en sus diversas manifestaciones. Nuestro país además, presentará una exposición de artesanías y abrirá todos sus museos para que sea visitados por las delegaciones extranjeras

Uno de los aspectos que mereció atención fue el referente a los medios de transporte urbano, suburbano y rural. Según el acuerdo adoptado, se establecerán tarifas para uso de vehículos y se preparará a los conductores de éstos, a fin de que brinden un buen trato a los visitantes.

Los organizadores manifestaron preocupación por el retraso de la pavimentación de la carretera La Paz-Huarina y las malas condiciones de los caminos que conducen a centros turísticos como Tiahuanacu y Copacabana. Se gestionará ante las autoridades la solución de esos problemas; se resolvió, asimismo, la colocación de señales en los caminos rurales, para indicar poblaciones y distancias.

La Cámara Boliviana de Hotelería aseguró que para la fecha del Congreso estarán concluidos los hoteles en construcción y que los existentes en provincias serán arreglados, a fin de brindar comodidades a los visitantes.

Se inauguró el VII Congreso Boliviano de Anestesiología

Quedó inaugurado ayer, a las 19.00 el VII Congreso boliviano de Anestesiología en el auditorio de la Casa de la Cultura "Franz Tamayo".

El Ministro de Previsión Social y Salud Pública, Dr. Jorge Torres Navarro, inauguró oficialmente el Congreso, al hacerlo manifestó que esta clase de reuniones científicas son muy provechosas para el bienestar del pueblo y por eso el Gobierno las patrocinaba y las fomentaba; dijo que merecían la protección y cooperación del Supremo Gobierno por los altos fines que persiguen.

El Dr. Carlos Castaños, Presidente del Comité Organizador, hizo una relación de la forma en que se preparó el Congreso y mencionó a las entidades y personas que habían colaborado en esa empresa. Destacó la ayuda recibida de la Presidencia de la República, Ministerio de Salud Pública, Alcaldía y otras. Mencionó, en forma especial, la cooperación del Prefecto del Departamento.

Participó también del acto el Dr. Carlos Aguilar Peñarrieta, Presidente del Colegio Médico de Bolivia, que puso de relieve el hecho de que la Sociedad Boliviana de Anestesiología, aunque es una entidad muy joven, se muestra particularmente activa en su superación y desarrollo.

El Presidente de la Sociedad Boliviana de Anestesiología, Dr. Luis Duchén. A., cuando daba la bienvenida a los participantes del Congreso, expresó a nombre de ese organismo, su complacencia por el Congreso. "Veo que el deseo de elevar nuestros conocimientos nos reúne con el interés de intercambiar experiencias, con el afán de servir a nuestra colectividad, en la mejor forma posible".

"En un paréntesis breve pero sentido, añadió el Dr. Duchén he de decirles que sepan disimular si nuestra sonrisa no tiene la luminosidad de otros momentos, pero el suceso tan tremendo acaecido en Santa Cruz nos da este aire de reconcentrada tristeza".

Hizo conocer después a la prensa que el acto fue mas bien sobrio, debido a la tragedia que sufre el país con la muerte de tantos bolivianos, víctimas del accidente de Santa Cruz.

NUEVA TECNICA

El Dr. René Aillón, médico boliviano especializado en anestesiología, con residencia en los Estados Unidos, dijo a PRESENCIA que durante la conferencia que dictará partir de las 10.00, sob queo del plexo braquial tará, por primera vez en pública, la técnica creación en anestesio Informó que en los pr días se publicará, en re científicas de los Estado dos, este nuevo método qu conocido a nivel médico hospital donde trabaj Massachusets. Expres espera que los especi bolivianos puedan aplic nueva técnica con el éx perado.

Las sesiones científic llevarán a cabo en la Fa de Ingeniería de la Univer Mayor de San Andrés.

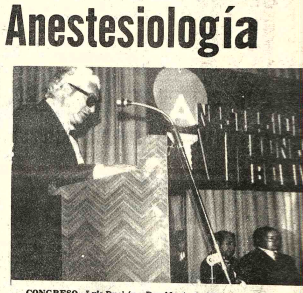

CONGRESO.- Luis Duchén, Presidente de la Sociedad Boliviana de Anestesiología, expresa la bienvenida a los participantes en el Congreso Boliviano de Anestesiología que se inauguró ayer, en la Casa de la Cultura "Franz Tamayo".

Ministro chileno de Minería llega el próximo lunes

El lunes llegará el Ministro de Minería y Petróleos de Chile, Enrique Valenzuela, según informó ayer el Ministro de Minería, Gral. José Antonio Zelaya.

Esta autoridad dijo que el Ministro chileno llegará a Bolivia acompañado de su esposa y del Asesor de Hidrocarburos, Sergio Schneider.

El Ministro dijo que, respecto al campo minero, con su colega chileno se tratarán aspectos de comercialización de azufre, ácido sulfúrico y estaño metálico que se produce en la planta de Vinto.

Además, se considerará el aspecto relativo al proyecto de lixiviación de cobre, que se implementará en Bolivia en el marco del Acuerdo de Cartagena.

Autoridades del sector hidrocarburos, por su parte, manifestaron que el Ministro visitante se reunirá con el Ministro de Energía y Hidrocarburos, Guillermo Jiménez Gallo.

Los temas a tratarse con el Ministro Jiménez se refieren a aspectos relativos a la comercialización de crudo boliviano. Como se sabe, nuestro país exporta petróleo a través del oleoducto Sica-Sica - Arica.

Otro asunto que se tratará es el referente a la comercialización de gas natural y licuado entre ambos países.

Chile es productor de gas natural y actualmente exporta a la Argentina en volúmenes inferiores a los que Bolivia vende a ese mismo país.

El Ministro chileno permanecerá hasta el viernes 22.

...Y ELLOS SE JUNTAN

MERITO TURISTICO.- Con asistencia del Ministro de Industria, Comercio y Turismo, el Director del Instituto Superior de Estudios Turísticos Internacionales, Antonio Tejera Reyes, impuso ayer la medalla "Al Mérito Turístico", concedida por la Unión Interamericana de Organizaciones de Turismo, al Presidente del IAB, My. Mario Patiño Ayoroa; al Presidente del Comité de Obras Públicas y Desarrollo de Chuquisaca, Lic. José Luis Aguirre, y al Director Ejecutivo del Instituto Boliviano de Turismo, Juan Luzio. La escena corresponde a la entrega de la distinción a este último.

Sólo con autorización podrán viajar vehículos a Trinidad

El Comando de Ingeniería del Ejército mediante comunicado entregado a la prensa advierte que solamente con autorización de esa institución los vehículos podrán realizar el viaje por tierra a la ciudad de Trinidad.

El comunicado expresa: El Comando de Ingeniería en conocimiento de la organización de caravanas La Paz-Beni, comunica a las diversas instituciones interesadas, que éstas serán autorizadas a partir del 18 de octubre hasta el 5 de noviembre máximo, dentro de la jurisdicción a cargo del batallón "Gral. Román" 2 de Ingeniería en el tramo Río Quiquibey-San Borja. Se permitirá solo el ingreso de vehículos de doble tracción a nivel de jeep o camioneta".

El Comando otorgará la autorización correspondiente previa solicitud escrita donde conste el número y clase de vehículos, número de placas número de brevest y relación nominal de los componentes. El control se ejercerá en los diversos campamentos del Batallón, a partir del Río Quiquibey, donde se tomarán las medidas de seguridad y ayuda necesarias hasta su arribo a San Borja".

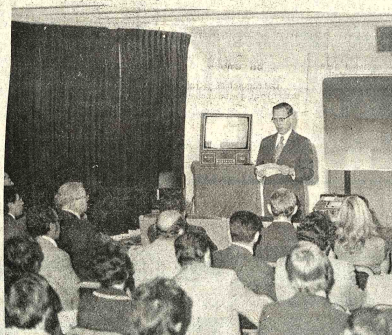

TELEVISION VIA SATELITE.- Funcionarios de la Agencia para el Desarrollo Internacional (AID) de los Estados Unidos y del gobierno de Bolivia sostuvieron ayer una comunicación directa por televisión, entre Washington y La Paz, a través del Satélite de Aplicaciones tecnológicas N°. 6 (ATS-6) que actualmente se encuentra sobre el oeste de la ciudad de La Paz, a una altura estimada de 22.400 millas. La demostración fue ofrecida en las instalaciones del ISAP y contó con la presencia de funcionarios de los Ministerios de Relaciones Exteriores, Planificación, Minería, Salud Pública y otras autoridades así como del Embajador de Estados Unidos en Bolivia. Durante la comunicación por televisión, vía satélite, se exhibieron varias películas, una de las cuales mostró regiones bolivianas.

El Subsecretario de Relaciones Exteriores, Dr. Hernando García Vespa, envió un mensaje de saludo al pueblo de los Estados Unidos. Expresó la satisfacción boliviana de que esos adelantos tecnológicos sirven "para emprender tareas destinadas al mejor conocimiento y a la más racional explotación de los recursos naturales, a la adecuada planificación en el uso del territorio, al mayor aprovechamiento de las potencialidades humanas".

Poblaciones menores son dotadas de alcantarillado y agua potable

La Corporación de Agua Potable y Alcantarillado (COMPAGUAS), dentro de su plan de obras, ha encarado la instalación de ambos servicios a varias poblaciones menores del país, según la información del Ministerio de Urbanismo y Vivienda. Ese Ministerio, según fue destacado el Contralmirante Santiago Maese Roca, "dará el impulso necesario, a través de sus organismos descentralizados, para que ciudades y poblaciones fronterizas, tengan con los servicios imprescindibles, como medio de contribuir a su progreso".

Los sistemas de agua potable y de alcantarillado en la ciudad de Cobija están casi concluidos. En Challapata, se iniciaron los trabajos para las conexiones domiciliarias de los servicios, se estiman que concluirán en noviembre próximo.

La instalación domiciliaria de agua potable en Villamontes estará concluida a fines del presente mes. Bermejo ha concluido el tendido de la red, faltan solo las conexiones de YPFB para realizar las instalaciones domiciliarias. COPRAGUAS estima que en cuatro meses estará concluido ese servicio.

Iguales trabajos ejecuta CORPAGUAS en Santiago de Huata, Caquiaota, Irpa rapa y Buen Retiro, la primera en el Departamento de La Paz y las demás en Cochabamba.

AGUA POTABLE PARA SAN BORJA

Una inversión de 11.978.260 pesos bolivianos hará la Municipalidad de San Borja para construir el sistema de captación y distribución de agua potable. Ese monto será facilitado en carácter de crédito por el Servicio Nacional de Desarrollo Urbano, según informó el Ministerio de Urbanismo y Vivienda.

El próximo domingo, será firmado el convenio de crédito entre SENDU y la Alcaldía de San Borja, con motivo de la visita que realizará a esa población el Presidente Banzer, quien entre otras autoridades, estará acompañado por el Ministro de Urbanismo y Vivienda, Contralmirante Maese, y el Director Ejecutivo de SENDU, Arq. Constanzo Gismondi, quienes intervendrán en la suscripción del convenio de crédito.

El sistema de agua potable tendrá capacidad para 510 conexiones domiciliarias, originadas en la red que se extenderá por toda la población. El proyecto será ejecutado en 12 meses y su costo ha sido calculado en $b. 13.309.180.

El aporte local, es decir de la Alcaldía de San Borja, equivale al 10 por ciento del costo total, o sea la suma de $b. 1.330.917 y el crédito de SENDU cubrirá el 90 por ciento restante, $b. 11.978.262. El plazo del préstamo es de 84 meses, con un período de gracia de 12 meses.

Instrucciones de Tránsito para circuito "Manaco" La Paz

La Jefatura Departamental de Tránsito, debido a que el próximo domingo se efectuará la competencia automovilística denominada circuito "Manaco-La Paz", dio las siguientes instrucciones:

1.- La mencionada competencia, que tendrá aproximadamente una duración de 4 horas, cubrirá la pista formada entre los caminos: desvío a Viacha y los puntos denominados Tilata, Kenko y Senkata en el Alto La Paz.

2.- A objeto de no perjudicar el normal desenvolvimiento del tráfico vehicular por las carreteras que comprenderá la competencia automovilística, los conductores de vehículos se sujetarán a las siguientes disposiciones:

a) Los vehículos que se dirigen al interior de la República y hacia la Provincia Ingavi (Viacha), deberán tomar la avenida Antofagasta del Alto La Paz hasta el camino que une la población de Achocalla para llegar al lugar denominado Senkata e incorporarse a la carretera (principal); en igual forma tomarán el mismo camino los que ingresen a la ciudad de La Paz.

b) La circulación para vehículos que se dirijan a las poblaciones de Copacabana, Desaguadero, Guaqui, etc., se la realiza en forma normal.

Mujeres periodistas apoyan a la Directora de Casa de la Cultura

El Círculo de Mujeres Periodistas ha emitido un documento en el que manifiesta que "hace pública su solidaridad con su Presidenta, Bertha Alexander de Alvéstegui a quien, además, le reitera su confianza y estimación, lamentando que funcionarios judiciales, con un celo y diligencia dignos de mejor causa, la hayan privado de su libertad precisamente el lunes 11 de octubre, Día de la Mujer Boliviana, como resultado de una desafortunada acción judicial, cuya responsabilidad no le compete".

"El Círculo de Mujeres Periodistas protesta por este ultraje cometido en la persona de la Directora de la Casa Municipal de la Cultura, para cuya familia, que a partir del alevoso asesinato de los esposos Alfredo y Martha Alexander viene sufriendo un interminable y doloroso drama, pide las necesarias garantías".

'La Opinión"

Semanario económico, político social.

Informa a sus lectores que inicia el próximo lunes su circulación a escala nacional.

Suscripciones: Ayacucho 266, tel. 22203, casilla 506 La Paz; Sucre 3518, tel. 2-1028, Casilla 1, Cochabamba; Bolívar 188, tel. 25347, casilla 1, Santa Cruz.

PISOPAK
IMPORTADORA FERNANDEZ
CASILLA 5174
Tel: 64528
Jetaro Sanjines 439

Coopera a la campaña de la Cruz Roja Departamental para la construcción de una GUARDERIA INFANTIL para los hijos de las madres que se internan en el Hospital General de Miraflores.

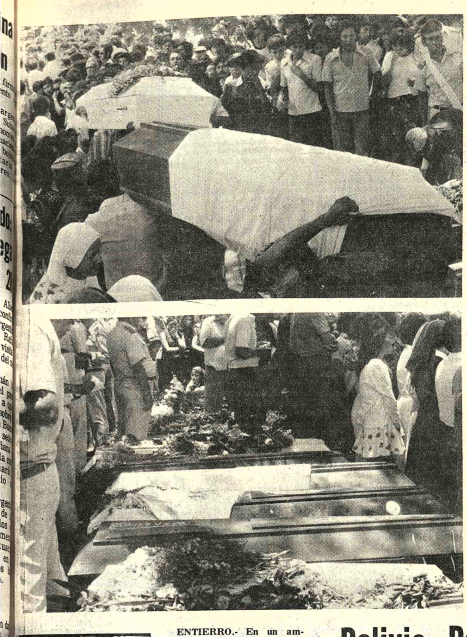

"La Opinión"

Semanario económico, político y social.

Informa a sus lectores que iniciará el próximo lunes su circulación a escala nacional.

Suscripciones. Ayacucho 266. Tel. 23201, casilla 506 La Paz, Sucre, 518, tel. 2-1028, Casilla 20, Cochabamba, Bolívar 188, tel. 25347, casilla 323, Santa Cruz.

ENTIERRO.- En un ambiente de congoja general, ayer fueron sepultados los restos de las víctimas del desastre aéreo que enlutó a numerosas familias de Santa Cruz. Antes del entierro, el Cardenal Clemente Maurer y varios obispos concelebraron una misa en la plaza principal.

Autoridades de todos los Departamentos hicieron llegar mensajes de pésame al pueblo cruceño; también se realizaron colectas para cooperar a las personas que resultaron gravemente heridas.

Campaña en beneficio de víctimas del accidente

Entidades y personas vinculadas a actividades de salubridad y previsión social, han manifestado su deseo de colaborar en las acciones que se cumplen en favor de las victimas del trágico accidente de Santa Cruz. de la Sierra.

El Presidente de la Cruz Roja Boliviana, Dr. Gastón Ponce Caballero, viajó a Santa Cruz junto con el Ministro de Salud Pública, llevando plasma sanguíneo, suero antitetánico, desinfectantes, gasa, algodón, antibióticos, y otros medicamentos.

La entidad Defensa Civil, dependiente de las Fuerzas Armadas, remitió un importante stock de drogas y medicinas para el tratamiento de los heridos.

El Ministerio de Salud Pública proporcionó un lote de camillas para que los heridos más graves, especialmente los quemados, sean trasladados a Buenos Aires, en un avión proporcionado por el Gobierno de ese país que, además, ofreció su ayuda a los damnificados.

MEDICOS VOLUNTARIOS

Numerosos médicos de La Paz, apenas conocida la noticia del accidente aéreo de Santa Cruz, con tan trágicos resultados, ofrecieron sus servicios profesionales al Ministro de Salud Pública. El Dr. Torres Navarro dispuso que se abrieran un registro de nombres y direcciones para ser llamados en caso de urgencia.

A su vez, el Dr. Gonzalo Quiroga, Director del Hospital del Niño, en La Paz, declaró en estado de emergencia a todo su personal de médicos pediatras para que, en cualquier momento, sean movilizados para atender a los niños heridos en el accidente.

NUEVOS ENVIOS

Ayer se enviaron del Ministerio de Salud Pública nuevas partidas de gasa, sueros y antibióticos para su uso en Santa Cruz.

Mientras tanto, el titular de ese Portafolio continúa en Santa Cruz para dirigir personalmente las acciones médicas que se realizan desde la tarde del 13 de octubre.

EN RIBERALTA

En Riberalta, capital de la Provincia Vaca Diez, Beni, se inició una campaña para recolectar fondos y enviarlos a la ciudad de Santa Cruz para las víctimas del accidente aéreo.

El Subprefecto de Riberalta, Ernesto Molina, en conversación telefónica con PRESENCIA, informó que se organizó una comisión especial para cumplir ese objetivo. Añadió que la comisión está presidida por la señora Betty de Guardia y que, en el primer avión de Transportes Aéreos Militares, se enviará a Santa Cruz la contribución de Riberalta.

Autoridades civiles y militares de Riberalta enviaron ayer a Santa Cruz un telegrama haciendo conocer sus pésames por esta tragedia aérea.

Hasta fin de año se levantarán las Reservas Fiscales Mineras

Hasta fin de año se aprobará la Ley de Desarrollo Minero que prevé el levantamiento de las Reservas Fiscales Mineras, según informó ayer el Ministro de Minería y Metalurgia.

Con la aprobación de esa ley, se creará una Oficina de Administración de las Reservas Fiscales, donde se harán los trámites para los industriales mineros que quieran participar en la explotación de minerales que existen en las reservas.

El Gral. José Antonio Zelaya informó que el levantamiento de las Reservas Fiscales Mineras se hará en forma paulatina y de acuerdo a programaciones e inversiones en determinadas áreas.

Como se sabe, con la Ley de Desarrollo Minero, se institucionalizarán los denominados "Contratos de Operación" para la explotación minera.

Bajo ese modelo, similar al existente en el campo de los hidrocarburos, se impulsaría aún más la industria minera con el establecimiento de nuevos capitales y sistemas de explotación.

El Ministro Zelaya fue consultado sobre la demora en la aprobación de la citada ley y respondió que, en la etapa de su elaboración, se ha tropezado con muchos inconvenientes por la falta de antecedentes e informaciones adecuadas.

El sector minero chico, al respecto, otorgó su apoyo por el levantamiento de las Reservas Fiscales Mineras, pero expresó su preocupación porque esa ley pueda "desplazarlos" de la participación en esa acción.

El Ministro de Minería dijo que ese sector minero no debe preocuparse, porque "la Minería Chica será bien recibida en la Oficina de Administración de las Reservas Fiscales"

AVION ARGENTINO.- El gobierno argentino dispuso el envío de un avión Hércules con medicinas y un equipo de médicos especialistas en quemaduras. En el mismo avión fueron trasladados a Buenos Aires 12 menores y dos señoras para ser atendidos en un centro especializado en quemaduras.

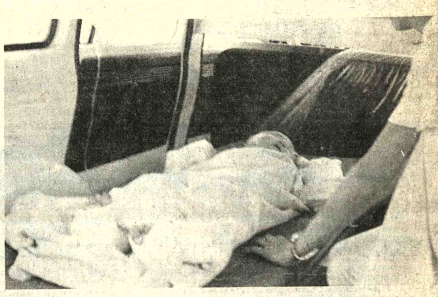

AUXILIO.- Una menor, que resultó gravemente quemada, es trasladada en una ambulancia para enviarla a Buenos Aires, en un avión que envió el gobierno argentino.

Bolivia, Paraguay, Perú y Brasil en programa contra mal de Chagas

La OPS destinó $US. 12.000.000.

La Organización Panamericana de Salud patrocinará un programa conjunto contra el mal de Chagas, en el que participarán, como beneficiados, Bolivia, Paraguay, Perú y Brasil. La OPS destinó un financiamiento de 12.000.000 de dólares.

El dato fue proporcionado por el Ministro de Previsión Social y Salud Pública, después de haber presentado al Presidente Banzer un informe sobre su reciente participación en la Asamblea de la Organización Panamericana de Salud en México.

En esa reunión, se aprobó prestar atención prioritaria a la lucha contra la enfermedad de Chagas y la malaria. Ello permitirá a Bolivia y otros países contar con los recursos necesarios para llevar adelante sus programas nacionales sobre esos males.

En el plan de investigaciones de enfermedades tropicales, la OPS apoyará la búsqueda de una vacuna contra el mal de Chagas, así como de un medicamento específico para combatir la enfermedad.

El Ministro Jorge Torres Navarro destacó la importancia de llevar adelante un programa regional conjunto para combatir el mal de Chagas. "De nada serviría -dijo- superar el problema en un sólo país, sino se elimina el peligro de propagación de la vinchuca en otras zonas limítrofes".

La Organización Panamericana de Salud destinó también un presupuesto de otros 12.000.000 de dólares para combatir la malaria. En ese programa, está considerada, entre otras naciones, Bolivia.

COMITE EJECUTIVO

El Ministro de Salud declaró que en la reunión de México se tomó en cuenta a Bolivia para que forme parte del Comité Ejecutivo de la Organización Panamericana de Salud y de la OMS. El cargo será ocupado por el representante nacional ante la OPS, Dr. Luis Alberto Valle.

ORGANIZACION EN SANTA CRUZ

El Dr. Torres Navarro explicó, en respuesta a una pregunta, que en la ciudad de Santa Cruz se organizaron grupos médicos para prestar una adecuada atención a las personas que sufrieron quemaduras o heridas por el accidente de un avión carguero Boeing 707. Dijo que hoy llegarán de Estados Unidos médicos especialistas, equipos y medicamentos específicos para el tratamiento de quemaduras. Recordó que ayer llegó un avión argentino que, de retorno, llevó algunos niños para su atención en una clínica especializada.

CONTROL DE NATALIDAD

Informó que la comisión a la que se encomendó analizar los documentos presentados por la Iglesia Católica, en relación a su denuncia sobre el control de la natalidad en el país, continúa abocada a ese trabajo. Se excusó de referirse mayormente a esa tarea y explicó que por haber estado ausente del país aún no recibió informes preliminares.

Reunión de empresas petroleras en Sucre

Las compañías petroleras extranjeras que se encuentran en el país con contratos de operación, se reunieron ayer en la ciudad de Sucre, informaron autoridades del Ministerio de Energía e Hidrocarburos.

La reunión ha sido denominada "meeting scout" y por los escuetos datos proporcionados, se trataron aspectos relacionados con las exploraciones que realizan las compañías contratistas.

Asistieron también autoridades del Ministerio de Energía e Hidrocarburos.

Estados Unidos ofreció ayuda a damnificados de Santa Cruz

El Embajador de Estados Unidos de América, William Stedman, ofreció a Bolivia, a nombre de su Gobierno, la más amplia cooperación para asistir a las víctimas y a las familias damnificadas en el accidente aéreo acaecido en Santa Cruz de la Sierra.

El ofrecimiento fue hecho ayer, durante la visita que el diplomático norteamericano hizo al Sub-Secretario de Relaciones Exteriores, Hernando García Vespa, para expresarle el pesar del gobierno de su país por la tragedia que enluta a Bolivia.

OTRAS AYUDAS

Cuauhtémoc Pineda, representante en Bolivia de las organizaciones Mundial y Panamericana de la Salud, ofreció al Ministerio de Previsión Social y Salud Pública su colaboración en todo lo que se estime necesario para socorrer a los heridos del accidente de Santa Cruz, especialmente con medicamentos.

Asimismo, La Agencia Internacional de Desarrollo (USAID), ofreció toda su ayuda a las autoridades de salud pública para atender a los damnificados del fatal a cidente.

Autoridades de la Fuer Aérea Boliviana, anunciar que dos aviones "Hércules" u C-130 y otro C-141, llegarán las próximas horas a la ciud de Santa Cruz y traen drogas otras vituallas.

ESPECIALISTAS EN QUEM DURAS

El Embajador Stedman l solicitado a los Estados Unid el urgente envío de aba tecimientos medicinales para tratamiento de quemadur graves, las que afectan a mayoría de las víctimas d accidente en Santa Cru Equipos de especialistas investigaciones y tratamien de quemaduras también serán enviados por aire a Boliv desde los Estados Unidos desde la Base Militar de ese pa en Panamá.

El primer equipo de especialistas llegará hoy a San Cruz alrededor de las 16.00 hora directo desde su base d Brooke Army Medical Cente en Fort Houston. Texas.

Catálogo universitario se revisa desde ayer

Desde ayer, autoridades de la Universidad San Francisco Xavier de Sucre y del Consejo Nacional de Educación Superior, revisan el catálogo correspondiente a la Facultad de Ciencias de la Salud.

Ese mismo trabajo se realizará en las demás universidades donde se analizarán los programas de estudio de las demás facultades.

La reprogramación de las carreras universitarias fue calificada como necesidad prioritaria, para "racionalizar la educación superior".

Se señala como objetivos básicos, la eliminación de sobrecargas en materias, disminución de creditaje, reducción de costos de la enseñanza y del tiempo de permanencia del estudiante en la universidad, concentración de enseñanza a nivel de licenciatura y técnico superior, separación de estudio de postgrado de la licenciatura y organización de cursos de postgrado.

Durante el primer día de trabajo en la universidad sucrense, la Facultad de Ciencias de la Salud presentó información completa sobre los siguientes temas:

Objetivos educativos y profesionales, pensum de carrera, condición de admisión, metodología de su formación, requisitos para graduación-reglamento, especializaciones-menciones, cursos de postgrado.

Presentará, además, proyectos de carreras académicas de sus respectivas facultades. Cada proyecto de carrera será presentado mediante una breve exposición de motivos, que constituirá el documento de introducción para una primera visión de conjunto de las innovaciones, mejoras y ajustes incorporados a la programación vigente según el catálogo 1974-75. Cada carrera será analizada por una comisión integrada por representantes - por lo menos uno- de cada universidad donde se imparte la carrera.

Precio de estaño sigue en $US. 3,63

El precio del estañ permaneció ayer en 3,6 dólares por libra fina, en e mercado de Londres.

Los demás metales q vendieron en los siguiente precios:

Plomo, 0,21 dólares por libr fina.
Zinc, 0,28 dólares por libr fina.
Cobre, 0,57 dólares por libr fina.
Bismuto, 7,50 dólares por libr fina.
Cadmio, 2,72 dólares por libr fina.
Wolfram, 124,67 dólares p UMF.
Antimonio, 25,50 dólares p UMF.
Plata, 4,23 dólares por onz troy.
Oro, 114,50 dólares por onz troy.

NUEVA YORK.

NUEVA YORK, 14 (AP) Precios de hoy de los metale no-ferrosos en Nueva York Aluminio, .48 centavos la libr Antimonio, 1.75 dólares la libra.
Cobre, 70 5/8-74 5/8 centavos l libra.
Plomo, 25 1/2-26 centavos la libra.
Zinc, 39-40 centavos la libra
Estaño, 4.0337 dólares la libra
Oro, 115.20 dólares la onza
Plata, 4.192 dólares el onza.
Mercurio, 133.50 dólares frasco.

CONCIPAZ plantea debate sobre ubicación de planta de zinc

La Paz, 12 de octubre de 1976

Señor
Gral. Div. Dn. Hugo Banzer Suárez
Presente

Excelentísimo Señor Presidente:

El día 6 de Octubre en curso, su Excelencia ha comunicado al pueblo de Potosí, que el gobierno de ese departamento como fruto de estudios técnicos y de las gestiones realizadas por autoridades y representantes cívicos de ese distrito. Esta decisión del Supremo Gobierno ha causado sorpresa y honda preocupación en el pueblo de La Paz ya que un asunto de tan vital importancia para la economía del país, debían definirse fundamentalmente, como afirmó S.E. sobre la base de estudios técnico - económicos.

Ahora bien, tales estudios y proyectos elaborados por diferentes misiones técnicas de nivel internacional contratadas por el estado, han recomendado la conveniencia de la localización de la planta de Zinc en la línea Viacha - Calacoto del distrito de La Paz como precisamente lo demostramos a continuación:

a) "Evaluación del estudio de factibilidad de una fundición de Zinc en Bolivia" presentada por la firma consultora "RUDIS" de Yugoslavia. Trabajo elaborado por técnicos de la Corporación Minera de Bolivia en Agosto de 1969, recomendando su localización en Viacha.

b) "Factibilidad de una fundición de Zinc en Bolivia "elaborada por la firma consultora americana Singmaster y Breyer - 1969 - recomendando su localización en Viacha.

c) "Evaluación del estudio de Factibilidad de una Fundición de Zinc en Bolivia," presentada por la firma consultora Americana Sigmaster y Breyer (Trabajo elaborado por técnicos de la Corporación Minera de Bolivia en abril de 1970).

d) "Estudio Técnico - Económico para la instalación de la fundición de Zinc", elaborado por la comisión del Ministerio de Minas y Metalurgia recomendando su localización en Calacoto

e) "Evaluación del Estudio Técnico Económico para la instalación de la Fundición de Zinc", elaborada por la Comisión del Ministerio de Minas y Metalurgia recomendando su localización en Calacoto.

f) "Estudio de factibilidad para la Instalación de la Planta de Refinación de Zinc" por una misión de Japón que señala como la principal alternativa de localización al Distrito de La Paz.

g) La firma Klockner de Alemania se encuentra en proceso de elaboración de un estudio sobre este particular.

Los anteriores estudios técnico económicos para recomencar la localización de la planta en La Paz, han tomado en cuenta las siguientes ventajas:

RESERVAS.- La elaboración del estudio de factibilidad de la Refinería de Zinc, a cargo de la firma Alemana Klockner, por encargo de E-NAF, se inició en febrero del presente año. El grupo de técnicos encargados de la evaluación de reservas, concluyó su trabajo dando el siguiente cuadro:

YACIMIENTOS	PRODUCCION ANUAL TON MET F/ANO	RESERVAS TON MET.F	VIDA UTIL A PARTIR DE 1980
Matilde	23.000	400 .000	15
Colquiri	9.000	450.000	Mayor 15
Colquiri colas	9.000	330.000	9
Huari Huari	30.000	120.000	4
Porco	11.000	200.000	Mayor 15
Quechisla	6.000	N.N.	9 (5)
San Lucas	N.N.	N.N.	

NOTA 1.- Como se comprueba por el cuadro de Klockner de Alemania, La Paz tiene un millón doscientos diez mil toneladas de reservas mientras que las otras minas apenas 320.000 Toneladas.

NOTA 2.- Si se explotaran a un ritmo de 88.000 toneladas anuales promedio de la producción señalada, tendríamos que La Paz puede refinar Zinc durante 13, 7 años mientras que el total de los otros distritos . solo 3, 6 años.

TRANSPORTE.- No nos explicamos cuáles han sido los criterios y métodos usados de la ruta o rutas de transporte económicamente convenientes, teniendo en cuenta el volumen a transportarse, si hay que llevar hasta Potosí UN MILLON DOSCIENTAS MIL TONELADAS de mineral durante 13 años, cuando en tres años se podría traer a La Paz TRESCIENTAS VEINTE MIL TONELADAS, que son todas las reservas del Sur. Tampoco el paseo gravoso que se quiere dar tanto al mineral como al Zinc refinado desde La Paz a Potosí; y viceversa para ser exportado. Menos explicación tiene el hecho de que los fosfatos imprescindibles para la refinería, que representan el 88% del costo total de los insumos, se tengan que importar del Sur del Perú, a través de las vías de comunicación naturales del Departamento de La Paz. En este caso, el criterio común debería señalar que el costo de dicho material sería menor si la planta que trate las rocas fosfatadas se localizaran en la zona más próxima a la de suministro.

En el orden del transporte para consumo interno, es imposible comprender la decisión de localizar la planta de refinación de Zinc en una área ajena a La Paz, siendo así que ésta se encuentra geográficamente hablando, en la situación más ventajosa para la comercialización del Zinc y sus derivados como los fertilizantes, por su proximidad a la costa, por su inmediatez al mercado natural, que es el Pacífico, y por las facilidades de transporte al interior del país, fundamentalmente por su cercanía a los mercados del Beni, Pando y Santa Cruz, que en términos nacionales serán los principales consumidores de fertilizantes.

Finalmente, nos preguntamos cuál es el proyecto que demuestre a nivel nacional que la localización de la planta de Refinación de Zinc resulta más ventajosa en otro lugar que no sea La Paz teniendo en cuenta que aún no han sido concluidos los estudios de las empresas KLOCKNER y la DAVE POWERGAS a las cuales se les ha adjudicado para realizar el trabajo definitivo de localización.

AGUA.- El agua para ser utilizada en la planta de refinería requiere de ciertas condiciones de calidad, además de enormes cantidades.

El agua necesaria para la producción de 3.000 Ton. mes es de 56.353 M3, por lo que se hace indispensable ubicar la planta cerca de una fuente de abastecimiento considerable de agua apropiada .

El Departamento de La Paz cuenta con el río Mauri, el lago Titicaca y el Desaguadero como posibles fuentes. Pero el que presenta mayores condiciones de calidad, además de cantidad es el río Mauri, por cuya razón los estudios realizados por técnicos Soviéticos recomiendan la localización de la planta en el sector de Calacoto.

ENERGIA ELECTRICA.- Por las características técnicas, la planta de refinación de Zinc necesita una gran cantidad de energía y esta podría suministrarse a través de plantas hidroeléctricas o termoeléctricas.

Al presente, se cuenta con varios estudios de plantas hidroeléctricas, entre ellos tenemos el realizado por la Bolivian Power Company para la zona de Zongo; dicha ampliación, sería de 27.000 KW. Además, existe la posibilidad de incrementar la capacidad de la estación de Chaquetanga la cual actualmente es de 20.000 y tiene capacidad para ser ampliada hasta 60.000 KW . También dentro del plan nacional existen proyectos a gran escala uno de los cuales es el "Bala" que nos proporcionaría 2.000.000 KW. Finalmente el proyecto Misicuni que podría realizarse sobre el río Beni, con una capacidad de 100.000 KW.

Por todas estas razones, el pueblo de La Paz y sus instituciones piden muy respetuosamente al Señor Presidente de la República que ordene a sus asesores, den al país una explicacion publica en un debate con la Confederación Cívica de las Instituciones Paceñas, en el Paraninfo de la Universidad Mayor de San Andrés a fin de que el pueblo paceño y en especial el boliviano, formen criterio sobre este asunto de trascendental importancia, ya que el pueblo de La Paz considera que al no haberse tomado en cuenta los estudios técnico-económicos de consultores internacionales como prometió su Excelencia, deben existir presumiblemente otras causas supremas que anhelamos no representen el holocausto territorial de Potosí, que tanto dio a la República .

Aprovechamos esta oportunidad para saludar a su Excelencia con nuestra mayor consideración.

POR LA CONFEDERACION CIVICA DE INSTITUCIONES PACENAS:

Yarmila M. de Cerruto, Presidente Ejecutivo; Ing. Hernán Vera Gemio, Presidente Alterno; Eliseo Tezano Pinto, Presidente Alterno; Alcides Aliaga Encinas. Secretario General.

Hugo Bondoin, Vicepresidente; Dr. Felipe Cordero, Vice-Presidente; Arturo Vásquez, Secretario Coordinación; Jorge Romecin, Secretario Hacienda.

CONFEDERACION DE INSTITUCIONES PACENISTAS

La Paz, Bolivia.

JUSTICIA Y...

(Viene de la página 3)

pasa a ser tan sólo letra cuando se carece de asistencia técnica y financiera para su eficaz explotación, y cuando aumentan las dificultades para agruparse y formar organizaciones operantes".

Finalmente se indica que "por la gran reunión y clarificación de conceptos tratados en la jornada social, en que los contactos humanos enriquecen y estimulan la acción del diálogo directo, es el deseo de que otros miembros de la Iglesia promuevan iniciativas similares, explorando los campos de su especialidad o su interés a la luz de la fe y con la meta de aportar a una paz plena y generosa".

Embajada de Colombia expresa su pésame por tragedia aérea

El Embajador de Colombia en nuestro país, señor Crispín Castillo de Armas, mediante un comunicado, hace conocer su sentido pésame por la tragedia aérea que se registró en la ciudad de Santa Cruz.

El texto del documento es el siguiente:

"La Embajada de Colombia saluda muy atentamente al Honorable Ministerio de Relaciones Exteriores y Culto de Bolivia, para hacerse presente en estos momentos en que una absurda tragedia ocurrida en la ilustre ciudad de Santa Cruz enluta no sólo a esa noble tierra sino al pueblo boliviano, y al mismo tiempo ocupa el digno conducto del Honorable Ministerio para expresar su más sentido pésame, a nombre del pueblo colombiano y del Gobierno de nuestro país ante el señor Presidente de la República, General Hugo Banzer Suárez, a los demás integrantes del Gobierno de las Fuerzas Armadas, del pueblo de Bolivia y particularmente a las familias damnificadas por el trágico suceso.

"La Embajada de Colombia hace propicia la oportunidad para reiterar al Honorable Ministerio de Relaciones Exteriores y Culto, las seguridades de su alta y distinguida consideración.

"La Paz, Octubre 14 de 1976"

VICTIMAS.- Jóvenes que resultaron con graves quemaduras son atendidos en hospitales y clínicas de Santa Cruz. Las autoridades médicas solicitaron donación de sangre y medicamentos para atender a los heridos.

DESTROZOS.- A consecuencia del violento choque del avión, resultó totalmente destrozada la vivienda del portero del estadio, Humberto Calvo, quién pereció junto a su esposa y dos hijos y varias personas.

La Cruz Roja Departamental realizará una gran MARATON RADIAL el día 21 de octubre y recaudará fondos para la GUARDERIA INFANTIL del Hospital General de Miraflores.

Galardón internacional para el escritor boliviano Gastón Suárez

El escritor boliviano Gastón Suárez -cor su libro "Mallko"- ha merecido figurar en la Lista de Honor 1976 del Premio "Hans Christian Andersen" que cada dos años otorga la Organización Internacional para el Libro Juvenil.

Semejante distinción consiste en la recomendación de traducción a varios idiomas de los libros característicos de cada país.

Gastón Suárez, dramaturgo y narrador, ha publicado además de "Mallko", "La muchacha de Hamburgo", "Vértigo" "Vigilia para el último viaje", con el galardón que acaba de obtener su obra promete ganar difusión en varios países del mundo.

Figuran en la Lista de Honor del Premio "Hans Christian Andersen" 1976 -además de nuestro compatriota- la austriaca Elsa Isabel Bornaman con su libro "Un elefante ocupa mucho espacio" y la brasileña Leeny Werneck Dronelles con su libro "O Velho que foi embora".

Gastón Suárez fue postulado al premio citado por la filial boliviana de la Organización Internacional para el Libro Juvenil.

GASTON SUAREZ

MEDALLAS HANS CHRISTIAN ANDERSEN

El Jurado internacional decidió discernir la Medalla 1976 a la escritora Cecilia Bodker, de Dinamarca. Fueron elogiados Agnija Barto, de la Unión Soviética, y E.B. White de los Estados Unidos de Norteamérica.

El premio para el artista ilustrador fue concedido a Tatiana Mevirna, de la Unión Soviética; fueron mencionados Ludovit Fulla, de Checoslovaquia y Svend Otto, de Dinamarca.

El veredicto del jurado calificador se dio a conocer en Atenas el 1º del mes en curso; sin embargo, las deliberaciones tuvieron lugar en Viena. Integraron el jurado Lucía Binder, Austria; Vera Adlova, Checoslovaquia; Patricia Crampton, Gran Bretaña; Reoul Dubois, Francia; Elvira Ivanova, Unión Soviética; Touran Mirhady, Irán; Keija Señonen, Finlandia; Ruth Villela de Alves de Souza, Brasil; Zena Suterland, Estados Unidos; y Hens a. Halbey, presidente de la organización.

El premio se discernirá cada dos años a un escritor vivo que haya hecho una destacada contribución a la literatura para niños y jóvenes. La obra completa del autor será tomada en cuenta por el jurado para otorgar la medalla.

Además de este primer premio, se publicará la Lista de Honor, que permitirá a los autores incluídos una mayor difusión de su obra, es decir, traducciones a varios idiomas.

NUEVA PELICULA DE UKAMAU.- Oscar Soria (izquierda), guionista del Grupo Ukamau, marca uno de los diálogos al actor principal de la segunda historia de la película "Chuquiago". El grupo de cineastas nacionales ha comenzado el rodaje de la cuarta parte de este largometraje, que será estrenado el próximo año.

Ukamau comenzó a filmar la última parte de "Chuquiago"

un costo estimado de 85.000 ares, bajo la dirección de onio Eguino, con un guión lado por el guionista de AMAU, Oscar Soria (con la ticipación de un grupo formado por el crítico Luis Espinal, os cineastas Paolo Agazzi e uel Saavedra) y con un po de 16 personas, entre nicos, asistentes y ayudantes. rededor de 100 actores con eles protagónicos o secundos, el Grupo Cinematográfico UKAMAU se lanzó, a mediados del mes de agosto pasado, a la segunda etapa de la filmación (la primera se había cubierto en marzo-abril pasados) de su quinto largometraje, el mismo que se llamará CHUQUIAGO y esperan terminar los primeros meses del próximo año.

Con este film, UKAMAU continúa en la línea de un cine de observación y análisis que precisará -nos lo dice Oscar Soria- un rasgo más de esa fisonomía de nuestro país que con sus películas viene configurando este grupo.

CHUQUIAGO, el film que UKAMAU está rodando, entresaca de la abigarrada humanidad que habita la ciudad de La Paz 4 personajes representativos de sus más caracterizados estratos sociales y nos los muestra en sus afanes, con sus problemas y anhelos. Así, está en el film la obligada presencia india a través de uno de los modos más comunes de la migración campesina: el niño que se viene a nuestras ciudades. Está también el caso del hijo de obrero que sufre y pugna por ascender socialmente. Luego, está el empleado público que espera y prepara su vientre de soltero y, finalmente, la muchacha de familia acomodada que estudia en la UMSA y cuya vida oscila entre las inquietudes y afanes de los jóvenes universitarios y las fiestas y requerimientos de su medio social. Esta última es la historia que en este momento está filmando el Grupo UKAMAU.

ARTE Y CULTURA

PINTURA BARROCA DE LOS ANDES SERA MOSTRADA EN DÜSSELDORF

Bajo la denominación "Pintura barroca de los Andes", a mediados de noviembre próximo será inaugurada en la ciudad de Düsseldorf una exposición de cuadros coloniales de tres países latinoamericanos: Perú, Ecuador y Bolivia.

Valiosas pinturas de los museos de Cuzco y Quito serán llevadas a Alemania para esta exposición, que es el resultado del interés europeo por el arte latinoamericano.

Nuestro país estará representado con unos quince o veinte cuadros de los Museos de La Paz, es decir, con pinturas que actualmente se encuentran en la Casa Murillo, Museo Nacional de Arte y Museo Franciscano.

Los Museos de Sucre y Potosí se negaron a ceder sus cuadros para engrosar el lote que enviará Bolivia a Dusseldorf.

La selección del conjunto de pinturas que representará a Bolivia estará a cargo del Instituto Nacional de Artes Plásticas del IBC.

Alfredo La Placa, director del INAP declaró a PRESENCIA que la exhibición de la Pintura barroca de los Andes tendrá lugar en el Municipio de Düsseldorf, con los auspicios del Ministerio de Relaciones Exteriores del Gobierno de Alemania Federal y la UNESCO

La exposición estará abierta al público alemán hasta mediados de enero de 1977.

México premió a André Malraux

MEXICO, OCT. (IPS) - El prestigioso escritor francés André Malraux ha sido premiado por México con el galardón "Alfonso Reyes", premio otorgado por el Gobierno azteca a los escritores extranjeros que han destacado en sus obras pasajes de la historia y la cultura mexicanas.

El premio, consistente en 10 mil dólares, le será entregado el próximo mes de noviembre en París, ya que el escritor y político galo no puede venir a México por su precaria salud.

El jurado que otorgó el premio a Malraux, autor de "Antimemoria" y "La condición humana", estuvo integrado por los intelectuales Ramón Xirau, Alí Chumacero, Andrés Henestrosa, Joaquín Díaz Canedo y Alicia Reyes, nieta del escritor mexicano cuyo nombre lleva el premio, "Alfonso Reyes", instituido hace cuatro años.

Malraux fue escogido de una terna en la que figuraban Nicolás Guillén de Cuba y Germán Arciniegas de Colombia. Anteriormente el premio mexicano "Alfonso Reyes" había sido otorgado al francés Marcel Bataillon, al escritor argentino Jorge Luis Borges y al escritor cubano Alejo Carpentier.

250 NOVELAS PARA EL PREMIO PLANETA

BARCELONA, 14 (AP) - Un total de 19 obras fueron seleccionadas hoy para participar en la votación final del vigésimo quinto premio literario de novela "Planeta" 1976, que se realizará el viernes en el curso de una cena de gala.

Cerca de 250 obras de escritores europeos, hispanoamericanos y, especialmente, españoles, se recibieron para participar en el premio, el de mayor cuantía en su género en los países de habla española, que está dotado con cuatro millones de pesetas - 56.823 dólares.

El presidente de la editorial "Planeta", que creó este premio literario en 1952, señaló que la temática de las novelas presentadas eran, en un 80 por ciento, de fondo político-social.

Añadió que el primero de los premios, concedido en 1952 "En la noche no hay camino", de Juan José Mira, se vendieron 91.500 ejemplares, mientras que de la novela premiada el pasado año, "La gangrena", de Mercedes Salisachs, se vendieron 365.000 ejemplares. El número total de ejemplares vendidos de los 25 premios "Planeta" concedidos hasta ahora, asciende a 3.554.100.

HOMERO, joven artista peruano, que participará en el Primer Festival Internacional del Cono Sur. En los próximos días comenzarán a llegar a La Paz los intérpretes invitados.

FESTIVAL INTERNACIONAL DEL CONO SUR.- Del 5 al 7 de noviembre próximo se reunirán en el Coliseo Cerrado de La Paz, jóvenes intérpretes de la canción popular de siete países latinoamericanos: Argentina, Brasil, Bolivia, Chile, Paraguay, Perú y Uruguay. Nuestro país estará representado por Luis Fernando del Río, Fernando Bell (derecha, en la fotografía) y Susana Joffré, que aparece al centro, en diálogo con René Calderón, director musical del festival, que tendrá como lema: "Los pueblos americanos unidos por un sentir necesario".

CUARTETO DE CAMARA ESTRENARA UNA OBRA DE JOVEN COMPOSITOR

El Cuarteto Boliviano de Instrumentos de Cámara estrenará, el próximo miércoles 20, una obra del joven compositor nacional Agustín Fernández, miembro de la Orquesta Sinfónica Nacional y Viola del Cuarteto mencionado.

El concierto se realizará a horas 19.00 en la Iglesia Luterana, Av. Sánchez Lima, esq. Rosendo Gutiérrez.

Es director y primer violín del cuarteto, Freddy Céspedes, lo completan -además de Fernández- María Sucre, segundo violín y Hugo Aranibar, cello.

En el programa figura también una obra de Gustavo Navarre, otro compositor nacional.

Se inició curso de capacitación aduanera en La Paz

La Dirección General de Aduanas inició otro curso de capacitación aduanera con la finalidad de impartir conocimientos técnicos en diversas materias a los guardas que trabajan en la institución.

De acuerdo a la información, anteriormente se dictaron otros cursos en los cuales participaron comprobadores, cajeros y liquidadores, quienes demostraron verdadera inquietud e interés por tecnificarse.

El curso para guardas aduaneros se prolongará hasta el 19 del próximo mes de noviembre y comprende materias relacionadas con organización y administración aduanera. liquidación, procedimiento aduanero y ética.

Tupac Ltda.

OFRECE ENTREGA INMEDIATA

Cañería Galvanizada 1.'' - 1.1/4 - 1.1/2 - 2.1/2 - 3'' y 4''

Fierro Construcción A-63

6 - 10 - 12 - 16 y 18 MM.

Reyes Ortiz 65

Directo de Santa Cruz

Ofrezco madera mara, bibosi, ochoa, machimbre de mara. A precios sin competencia. Referencias Hotel ORURO, teléfono 25893, Sr. Gómez.

Aviso Importante

Se previene y fija como último plazo al 31 del Pte. mes, para la cancelación de cuentas pendientes con la Administración del Hotel "ORURO".

Pasado el indicado día se hará pública la lista de DEUDORES MOROSOS, sin perjuicio de la acción judicial respectiva.

RAFAEL CASTELLON L.
ADMINISTRADOR
C.I. 202560 L.P.

(Sello: Hotel Oruro- La Paz-Bolivia.

Economistas

Se requiere los servicios de dos economistas con mínimo cinco años de experiencia en estudios de mercado y evaluación económica de proyectos de inversión para ocupar cargos permanentes y con excelentes perspectivas en firma de estudios económicos.

Dirigirse enviando antecedentes y pretensiones de salario a Casilla 575, La Paz.

Aviso de

EL DR.
ABASTOFLOR ROB
SEGUNDO DE PA
LO CIVIL DE LA
ETC.

HACE SAB
PUBLICO EN GEN
por auto de fs. 84 vta.
de septiembre de 197
fialado para el verí
remate en subasta
inmueble propio del
JORGE PASTOR
LAGUNA situado en
Achocalla de la
Murillo de este Dep
para el día 22 de octu
a horas 16 p.m. sobre
72.900 con la reba
segunda décima. Es
tiene ordenado dentr
ejecutivo seguido por
CIA contra JORGE
PATIÑO, sobre cobr
bolivianos. Los inte
dicho remate pued
día y hora indicado
buna de remates del
Justicia previo empo
de Ley en Secretaría
La Paz, octubre
P.O. del Sr. J. 2º
lo C.
Ante mí :
Mario Ricardo
Secretario del Juzg
Partido en lo Civil
Bolivia.

Exposic

En la Casa M
Cultura "Franz T
inaugurará el próxi
horas 18 y 30, una e
homenaje a los a
vianos fallecidos. S
excelente ocasi
apreciar, nuevame
ducción plástica -
persa- de talentoso
desaparecidos en
años.

Caldera Vertical

30.000 CALORIA
53 KILOS VAPO
CON QUEMADO
TROLEO
COMPLETA, EN
INMEDIATA
"ASPA" EM
CONSTRUCTOR
GALERIA LUZ
54832 -41411

ACTIVIDAD CULTURAL EN LA PAZ

MUTUAL LA PRIMERA.- Repujados en cobre del artista entino Carlos Maciel. 47 obras integran esta muestra, que tiene o temas dominantes a Tiwanaku, los emblemas nacionales y al jole, Calle Loayza 127/131.

SALON MUNICIPAL.- Veinte óleos de Erasmo Zarzuela, arnacido en Oruro La obra de Zarzuela se halla representada en seos de Estados Unidos, Colombia, Argentina. Brasil y Perú. La posición que presenta en el Salón Municipal estará abierta hasta omingo próximo Calle Colón.

MUSEO NACIONAL DE ARTE.- Collages del artista argentino n Carlos Miño, Calle Comercio esq. Socabaya.

TEATRO MUNICIPAL.- Lunes 18, horas 21 y 30, concierto del nista israelí Ilan Rogoff: Obras de Beethoven y Chopin. Aus-

GALERIA EMUSA.- Oleos, grabados y dibujos de diez artista Santa Cruz. Figuran en el grupo Marcelo Callaú, Freddy remadoiro y Carmen Villazón Av. 16 de Julio Nº 1607.

H. Municipalidad de La Paz

Feria del Libro Paceño y Exposición Feria de Pintores Nacionales

La Alcaldía Municipal por intermedio de la Dirección de Cultura, invita al público a visitar la Feria del Libro Paceño y Exposición Feria de Pintores Nacionales, que se realizará el próximo domingo 17 a horas 10 y 30, como un número del programa preparado en homenaje al Aniversario de la Fundación de la ciudad de La Paz, en el Pasaje Peatonal de la Casa de la Cultura "Franz Tamayo".

La Paz, 14 de octubre de 1976

Sociedad Anónima "VOLCAN"

RECOMIENDA A SUS CLIENTES EFECTUAR EL PAGO DE SUS FACTURAS ATRASADAS HASTA EL DIA 30 DE NOVIEMBRE DEL AÑO EN CURSO, A FIN DE EVITAR LA PUBLICACION DE SUS NOMBRES EN LA PRENSA.

Falange Socialista Boliviana

Ante el dolor del Pueblo Cruceño

FALANGE SOCIALISTA BOLIVIANA, ante el infausto acontecimiento de Santa Cruz, que sacudió a la bolivianidad entera, expresa su solidaridad con el heroico pueblo cruceño en estos momentos de hondo pesar por la pérdida de tantos ciudadanos y, en especial, por la de tantos jóvenes bolivianos que constituyen la sabia de la futura Bolivia. Seguros de que el dolor y la angustia, unirán y fortificarán aún más al pueblo oriental, se declara duelo dentro de las filas de F.S.B. al tiempo de ordenar la movilización nacional de Camisas Blancas en procura de ayudar material y espiritualmente a la campaña nacional de solidaridad humana declarada por el Supremo Gobierno de la Nación.

"POR BOLIVIA"

Gustavo Stumpf Belmonte
JEFE DE FALANGE SOCIALISTA BOLIVIANA

EL MINISTRO DE URBANISMO Y VIVIE
DA, CONTRALMIRANTE SANTIAGO MAES
ROCA, y el Personal del Ministerio, hacen lleg
su más sentida condolencia a los familiares d
las víctimas y al pueblo cruceño en genera
por el desastre ocurrido en la ciudad de San
Cruz de la Sierra, y se asocian al duelo decret
do por el Supremo Gobierno con motivo d
infausto suceso que enluta a todo el País.

La Paz, 14 de Octubre de 1976

Ministerio de Educación y Cultura

Dirección Distrital de Educación Urbana

"Primera Feria Distrital de Ciencias"

La Dirección Distrital de Educación Urbana, cuerda a los señores Directores, Profesores y umnos de los diferentes Colegios del Ciclo ermedio y Nivel Medio de esta ciudad, que la ERIA DISTRITAL DE CIENCIAS", se realizará 22 y 23 del presente mes, en el Coliseo del nstituto Americano".

Las inscripciones se recibirán inclusive hasta 18.00 horas del día 18 del mes en curso, imstergablemente, en la Secretaría de la Dirección strital de Educación Urbana, calle Colón 517, os.

La Paz, 15 de octubre de 1976

DEPARTAMENTO DE RELACIONES PUBLICAS Y PRENSA

Yacimientos Petrolíferos Fiscales Bolivianos

Expresa su solidaridad con el hondo pesar que enluta a la familia boliviana por el desastre aéreo ocurrido en Santa Cruz, y hace llegar sus más sentidas condolencias a los familiares de las víctimas de tan infausto hecho.

Gerencia General

La Paz, Octubre 14 de 1976

Asociación de Industriales Gráficos

ASINGRAF

El Pie de Huelga de Gráficos

El Sindicato y la Federación de Trabajadores Gráfic
han decretado Pie de Huelga porque algunas empres
gráficas no habían depositado algunos aportes deveng
dos. En la lista se incluye a nuestras asociadas LitoUn
das, Offset-Color, Riverijos, Orbe, Millán y Horizonte
Asingraf apoya a estas empresas y abona su situación
buena fe. Al mismo tiempo establece:

1.- Existe una multiplicidad de retenciones, concesi
nes, liquidaciones y pagos mensuales que dificultan l
operaciones administrativas de las empresas.

2.- El Sindicato ha procedido con ligereza y falta d
sindéresis al publicar una lista que pretende dañar
crédito de las empresas con una intimidación inaceptable

3.- Llama la atención de los dirigentes sindicales par
que tomen conciencia de asuntos de verdadero interé
para los trabajadores como el buen destino de sus aportes
el uso racional de ellos y los beneficios indirectos qu
deben percibir.

4.- Les llama a atender la defensa de la industri
gráfica y de los intereses nacionales ahora que se est
inundando el país con publicaciones extranjeras, álbumes
de dudosa calidad y origen, calendarios, tarjetería, etc
Todavía no hemos encontrado respuesta a nuestra de
manda de estimular, proteger y habilitar a la industri
gráfica nacional. Perentoriamente exigimos una garantía
para el libro boliviano y un incremento de la tecnología de
artes gráficas.

5.- Llamamos la atención de Teléfonos Automáticos de
La Paz para que no se desacredite a las empresas gráficas
nacionales con una Guía que por dar cabida a la especula-
ción puede ser editada en condiciones deficientes. Este
asunto también puede ser vigilado por las organizaciones
obreras.

6.- Finalmente les recordamos que las empresas siem-
pre han sido asequibles a sus demandas.

La Paz, octubre de 1976.

EL DIRECTORIO

Fallecimientos

El Decano, Autoridades y cuerpo docente de la Facultad de Ciencias de la Salud, tienen el sentimiento de comunicar el sensible fallecimiento del que en vida fue su Director de Estudios:

Dr. CIDAR HUMEREZ ESTRADA
(Q.E.P.D.)

e invitan a los señores docentes y alumnos de la Facultad, a la traslación de los restos mortales del extinto al Cementerio General el día de hoy viernes 15 de octubre a horas 11 a.m.

El cortejo fúnebre partirá de la Universidad Mayor de San Andrés, Avda. Villazón.

La Paz, octubre de 1976

Confortado con los auxilios de la Santa Religión Católica y la bendición Papal, ha dejado de existir el que en vida fue excelente profesional, ejemplar esposo, padre y amigo:

Dr. CIDAR HUMEREZ ESTRADA
(Q.E.P.D.)

Laura Gil de Humérez, esposa; Marcos, Sonia y Rodolfo, hijos; Natalia vda. de Humérez, madre; Celmira, Delicia, Hernando, Jaime, Juan, Blanca, José, Oscar, Alberto, Mary, Jorge, Elsa, Ricardo Humérez (los tres últimos ausentes), Jorge Gamboa Estrada, hermanos; General Arturo Eguino, hermano político; Ricardo Gil y Teolinda de Gil; padres políticos, hermanos políticos, los primos, sobrinos y demás familia, ruegan a sus relaciones y amigos, a los miembros de la Universidad Mayor de San Andrés, Colegio Médico, Facultad de Medicina, Hospital de Clínicas, Sociedad de Medicina Interna, Sociedad Boliviana de Alergología e Inmunología, Guardia Nacional, Aduana Nacional, Caja Petrolera, C.N.S.S., Embajada del Brasil, Alianza Francesa, Automóvil Club, Asociaciones Nacional y Departamental de Ajedrez, Combol, Colegio San Calixto, Colegio Amor de Dios, concurrir a la misa de cuerpo presente que se celebrará en el Salón de Honor de la Universidad Mayor de San Andrés el día de hoy viernes 15 del presente a horas 10:00, y a la traslación de los restos del extinto al Cementerio General a horas 11:00.

El cortejo fúnebre partirá del edificio de la Universidad, Av. Villazón.

Favor que comprometerá la gratitud de la familia doliente.

CASA SANTANDER: Av. Mcal. Santa Cruz Nº 1058 Telf. 23663.
Av. Armentia Nº 521 Telf. 23342-23656-52313.

La Paz, octubre de 1976

El personal de la Administración de Correos de La Paz, tiene el sentimiento de comunicar el fallecimiento de la señora:

INES TEJADA de ARAMAYO
(Q.E.P.D.)

Esposa de nuestro Administrador Principal de Correos señor Hugo Aramayo Calderón, e invitan a la Misa de cuerpo presente a horas 15 p.m. y traslado de sus restos a horas 16 del día de hoy viernes 15 del presente.
El cortejo fúnebre partirá del pasaje Litoral Nº 1231 (Miraflores).

La CAJA DE SEGURO SOCIAL DE CHOFERES, tiene el sentimiento de comunicar el fallecimiento de la que en vida fue:

Señora INES TEJADA de ARAMAYO
(Q.E.P.D.)

Madre de su Secretario General, Sr. Antonio Aramayo Tejada, e invita a la traslación de los restos mortales el día de hoy viernes 15 de los corrientes a hs. 16.
El cortejo fúnebre partirá de la calle Litoral Nº. 1231 , Mirflores.

La Paz, 15 de octubre de 1976

La promoción "MATEO GARAU" 1976 del Colegio San Calixto, tiene el sentimiento de comunicar, el sensible fallecimiento del que en vida fue:

Dr. CIDAR HUMEREZ ESTRADA
(Q.E.P.D.)

Padre de nuestro compañero Marcos.
La promoción se permite invitar a la misa de cuerpo presente el día de hoy viernes 15, a Hs. 10, y pasado el acto religioso a la traslación de los restos mortales al Cementerio General.
El cortejo fúnebre partirá del salón de honor de la Universidad Mayor de San Andrés.

La Paz, Octubre de 1976.

En la paz del Señor y confortada con los auxilios de la Santa Religión Católica y la Bendición Papal, ha dejado de existir la que en vida fue ejemplar madre y esposa:

Sra. INES TEJADA de ARAMAYO
(Q.D.D.G.)

Hugo Aramayo C., esposo; Magda de Weaver, Javier, Gabriela de Bogunovich, Antonio, hijos; Raquel U. de Tejada, madre; Hercilia Calderón, madre política; Jack Weaver, Elena Cueto de Aramayo, Víctor Bogunovich, Carmiña Suárez de Aramayo, hijos políticos; Marcela T. de Jiménez, Aldo y Walter, hermanos; Humberto Jiménez, María Luisa Franck de Tejada, Elsa Zanzi de Tejada, hermanos políticos; nietos, sobrinos, primos, tíos y demás familia, ruegan a sus amistades y personas piadosas se dignen asistir a la misa de cuerpo presente a horas 15 p.m. y a la traslación de los restos mortales de la extinta al Cementerio General el día de hoy 15 del presente mes, a horas 16 y 30.p.m.
El cortejo fúnebre partirá de la calle Litoral (Pasaje Litoral) Nº. 1231, Miraflores.
Favor que comprometerá la gratitud de la familia doliente.
CASA GUZMAN Figueroa final Tels. 24014-56207.

Misas

La familia del que en vida fue:

Sr. Don VICTOR BORJA TORTI
(Q.E.P.D.)

Agradecen profundamente a los parientes amigos e instituciones que hicieron llegar su sentida condolencia e invitan a la misa que en sufragio de su alma y recordando los ocho días de su llorado fallecimiento se mandará oficiar el día de mañana Sábado 16, a horas 11.30 a.m. en la Capilla del Montículo (Sopocachi).
Su asistencia a este acto piadoso comprometerá la gratitud de la familia doliente.

La familia del que en vida fue Coronel de Sanidad

Dr. HUMBERTO ROSSETTI PAZ SOLDAN
(Q.E.P.D.)

Invita a sus parientes, amigos, residentes cochabambinos, e instituciones a las que perteneció, a la misa que recordando el sexto mes de su llorado fallecimiento se mandará a oficiar el día de mañana sábado 16 a horas 11.30 a.m. en el templo de los RR.PP Carmelitas (Avenida 20 de Octubre).

La Paz, Octubre de 1976.

Fallecimientos

En la Paz del Señor y con auxilios de la Santa Religión Católica ha dejado de existir en la ciudad de Barcelona, España, el ejemplar Universitario, leal compañero, predilecto y adorado hijo:

FREDDY MARQUEZ FLORES
(Q.E.P.D.)

Carlos Marquez, C., padre; Martha F. de Marquez, madre; Ana María, Vidal, y Marlene Marquez F. hermanos; los tíos, sobrinos y demás familiares, invitan respetuosamente a las personas piadosas, se dignen asistir a la recepción de sus restos mortales el día de hoy viernes 15 a Hs. 12.00 p.m (noche) en el Aeropuerto Internacional del Alto; asimismo asistir a la Santa Misa de cuerpo presente el día sábado 16 a horas 15.30 (4 de la tarde) y la traslación de sus restos mortales al Camenterio General a horas 16.30 p.m. (tarde).
El cortejo fúnebre partirá de su domicilio de la calle "José Agurrre Aché" Nº 1313 (Parque Líbano Zona San Pedro)

Será favor que agradecerá inconmensurablemente la familia doliente.

La Paz, 15 de octubre de 1976.

LA LIGA BOLIVIANA DE LUCHA CONTRA EL CANCER, tiene el sentimiento de comunicar a sus socios y simpatizantes el sensible fallecimiento del que en vida fue su máximo colaborador a LIBOCEC:

Dr. CIDAR HUMEREZ ESTRADA
(Q.E.P.D.)

y hace llegar a sus familiares, amigos e instituciones sus sentimientos de pesar e invita a la traslación de sus restos mortales al Cementerio General.

La Paz, 15 de octubre de 1976.

En la paz del Señor ha dejado de existir la que en vida fue:

Sra. SOFIA BORDA
(Q.E.P.D.)

los hermanos, primos, sobrinos y demás familiares ruegan a sus amistades y en forma especial a las Mercadas Rodríguez, Lanza, Camacho, se dignen asistir a la traslación de los restos mortales de la extinta al Camenterio General el día de hoy viernes a hs. 15 y 30 p.m.
El cortejo fúnebre partirá de la sede del Mercado Rodríguez (entre Illampu y Max Paredes).
Será favor que agradecerá la familia doliente.
SERVICIOS DE FUNERARIA VALDIVIA. Of. Graneros esq. Figueroa. Tels. 24290-25254.

SOCIEDAD ACEITERA DEL ORIENTE S.A. hace llegar su sentida condolencia a su Director señor Julio Strellnauer S., por el fallecimiento de su señora madre:

Doña ELENA S. vda. de STRELLNAUER
(Q.E.P.D.)

La Paz, octubre 14 de 1976

SOCIEDAD GENERAL DE COMERCIO S.A., hace llegar su sentida condolencia a su Gerente, señor Julio Strellnauer S., por el fallecimiento de su señora madre:

Doña ELENA S. vda. de STRELLNAUER
(Q.E.P.D.)

La Paz, 14 de octubre de 1976.

DIBIOFARM LIMITADA Y DIRECTORIO, hacen llegar su sentida condolencia a su Director, señor Julio Strellnauer S., por el fallecimiento de su señora madre:

Doña ELENA S. vda. de STRELLNAUER
(Q.E.P.D.)

La Paz, octubre 14 de 1976.

COLEGIO MEDICO DE BOLIVIA
CONSEJO NACIONAL

Tiene el profundo sentimiento de comunicar al Cuerpo Médico de Bolivia el sensible fallecimiento del que fue su distinguido afiliado, ex Presidente del Consejo Departmental de La Paz y Profesor de la Facultad de Medicina de la UMSA:

Dr. CIDAR HUMEREZ ESTRADA
(Q.E.P.D.)

e invita a la traslación de sus restos al Cementerio General, hoy a horas 11:00.
El cortejo partirá del Salón de Honor de la Universidad Mayor de San Andrés.

La Paz, octubre de 1976

A LA MEMORIA DE UN
VALEROSO CAMARADA
DE LA GUERRA
DEL CHACO.

Ben. CARMELO
PEREZ URQUIZA
(Q.E.P.D.)

Carmelito: Así te llamábamos tus amigos que tuvimos la dicha de tener tu amistad noble y desinteresada.
Dios y el destino quisieron que conocieras tu valor en la defensa del "Oro Negro", el cual con orgullo entonabas el "ARDE O NO ARDE ARDE"., desde aquella contienda en que olvidaste tus padres por ir a defender la Patria y la libertad.
Fuiste lo más sincero y amigo verdadero, para este servidor de la Patria que conociendo tu valor y alto espíritu humanitario es triste aceptar tu partida y solo puedo pedir al Todopoderoso conformación y resignación para tus inconsolables hijos que aún te lloran.

DESCANSA EN PAZ CARMELITO
La Paz, 15 Octubre 1976

B.S.R.

Misas

La familia del que en vida fue:

Don RICARDO JIMENEZ ESPINOZA
(Q.D.D.G.)

Invita a sus parientes, amigos, compañeros de trabajo, residentes coroicueños y personas piadosas, a la misa que recordando los ocho días de su llorado fallecimiento se mandará a oficiar el día de mañana sábado 16 del presente, a horas 11 y 30, en el templo de San Pedro (Plaza Sucre).
Favor que comprometerá la gratitud de la familia doliente.
El duelo se despide por tarjeta, no circulan invitaciones especiales.

La familia del que en vida fue ejemplar padre y esposo:

Sr. JUAN ABDON ROCABADO A.
(Q.E.P.D.)

Invitan a sus parientes, amigos y personas piadosas, se dignen asistir a la misa que recordando el segundo año de su sensible fallecimiento se mandará a oficiar el día de hoy viernes 15 del presente a horas 11.30 en la Parroquia Virgen del Carmen (Calle Colón esq. Bolivián).
Su asistencia comprometerá la gratitud de la familia doliente.

La Paz, Octubre de 1976.

En fecha 9 de septiembre del presente en la Universidad de San Francisco Xavier de Chuquisaca, el Sr. OSCAR PINTO SANDOVAL, tomó juramento de ley, para optar el título de Doctor en "Derecho, Ciencias Políticas y Sociales". Con este motivo felicitamos al nuevo profesional.

EL PREFECTO DE POTOSI, Coronel Luis Rojas C., con un grupo de damas durante el acto preparado con motivo de celebrar el Día de la Mujer. En esa oportunidad el Prefecto entregó diplomas a las mujeres que se destacaron por su trabajo en la comunidad.

LA SEÑORA Corina Guillén de Martínez recibió la condecoración al mérito en el "Día de la Mujer Boliviana" durante el acto que se realizó en el Banco Central de Bolivia. En la foto, el Gerente General a.i., señor Gualberto Herbas, le impone la medalla de oro, como reconocimiento a los veinte años de servicio en esa entidad bancaria.

Feministas fueron atacadas en Belfast

BELFAST, 14 (AFP).- Las Organizadoras del Movimiento Pacifista Femenino Irlandés Betty Williams y Maired Corrigan salieron indemnes de un incidente en el que fueron rodeadas por manifestantes armados de palos

El incidente se produjo cuando ambas mujeres y otras dirigentes del movimiento llegaban en auto a barrio republicano de Turf Lodge donde falleció un niño de 13 años por una bala de plástico utilizada por la policía.

Un grupo de manifestantes se lanzó sobre las mujeres pero estas pudieron escapar.

Los autos resultaron dañados

Fallecimiento

Confortado con los auxilios de la Santa Religión ha dejado de existir el que en vida fue:

Dr. CIDAR HUMEREZ ESTRADA
(Q.E.P.D.)

Natalia Estrada vda. de Humérez, madre; Celmira de Eguino, Delicia vda. de Burgoa, Hernando, Jaime Humérez Estrada; Dr. Jorge Gamboa Estrada, Blanca, Juan, Alberto, Oscar y Mary Humérez, hermanos; Gral. Brig. José Arturo Eguino Claure, hermanos políticos, primos, sobrinos y demás familia ruegan a sus amigos, en especial a sus amigos y camaradas de las FF.AA. de la Nación, se dignen asistir a la misa de cuerpo presente a horas 11 a.m. y a la traslación de los restos mortales del extinto a horas 11 y 30 a.m. al Cementerio General el día de hoy viernes 15.

El cortejo fúnebre partirá del Salón de Honor de la Universidad Mayor de San Andrés.

Su asistencia a este acto será reconocida por la familia doliente.

La Paz, Octubre de 1976

CITIZEN

"La Opinión"
Semanario económico, político y social.
Informa a sus lectores que inicia el próximo lunes su circulación a escala nacional.
Suscripciones, Ayacucho 266, Telf. 23203, casilla 506 La Paz. Sucre, 3018, tel. 2-1028, Casilla 20, Cochabamba Bolívar 188, tel. 25347, casilla 123 Santa Cruz.

UNIROYAL

konzil BALSAMO
el tratamiento regenerador instantáneo para su cabello!
konzil BALSAMO hace más que desenredar
nutre y fortifica el cabello "picado"
Substancias balsamicas naturales devuelven cuerpo y sedosidad a su cabello.

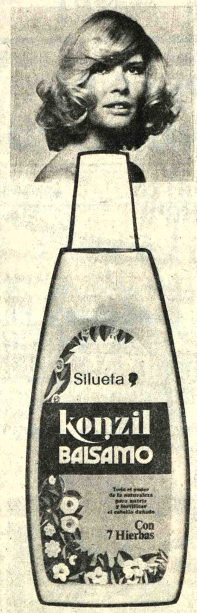

konzil BALSAMO es de Silueta

HOECHST BOLIVIANA LTDA.
LA PAZ: Ayacucho 214 Telfs. 28029 - 40957 - 27963
Distribuidores para todo el país

16.30 TELECLASES
17.10 JAMBO
17.40 HISTORIA DE "RICHELIEU"
18.10 COLORIN COLORADO
18.30 HOMBRES Y MAQUINAS
18.55 EL NIÑO FELIZ
19.20 ULTRA HOGAR
19.50 DEP.ORTIVO 7
20.00 TELENOVICIOSO BOLIVIANO
20.30 TELENOVELA "ALGUIEN POR QUIEN VIVIR"
21.30 PREMIO DEL SABER
22.30 ESTO ES BOLIVIA "HOSPITAL DE MUNAYPATA"
22.50 TELETICONADAS
23.00 IRONSIDE
23.50 CIERRE EMISION
ESTA PROGRAMACION ESTA SUJETA A VARIACIONES DE ULTIMO MOMENTO

MONJE CAMPERO Tel. 23333

Matinée, tanda y noche ADIOS BRUCE LEE y NOTICIERO ESPAÑOL NO DO Nº 114. (T.P). M. 9.10 T. y N. 11.10

16 DE JULIO Tel. 52119

Matinée, tanda y noche AMIGOS INSEPARABLES y Noticioso ESPEJO DE ALEMANIA Nº 264 (T.P). M. 10 y 12 T. y N. 12 y 14.

6 DE AGOSTO Tel. 23829

Matinée hrs. 15.45. Tanda 18.45 Noche 21.45 LA TRAMPA DE LA INOCENCIA (21 años) y Actualidades Mundiales Nº. 37 M. Plat. 7.10 Mezz 9.10 T y N. Plat. 9.10 Mezz. 11.10

SCALA Tel. 23535

Matinée, tanda y noche MARIDOS EN VACACIONES (21 años) M. 7.10 y 9.10 T. y N. 9.10 y 11.10

TROPAS SIRIAS ...

(Viene de la página 1)

poder el sector restante de carretera hasta las afueras de la capital.

Los guerrilleros se negaron a admitir la pérdida de Bhamdoun, pero luchadores izquierdistas y palestinos fueron vistos cuando se retiraban a Aley por carretera.

En el sur, otra columna blindada siria avanzó tres kilómetros hacia el Oeste y atacó posiciones guerrillero-izquierdistas en la carretera a Saida, su principal fuente de abastecimientos.

Los sirios sorprendieron a los defensores guerrilleros en Bhamdoun y consiguieron que su infantería atravesara valles boscosos no defendidos hasta la parte posterior de la población al amparo de la oscuridad.

"De pronto las balas comenzaron a caer sobre nosotros desde nuestras espaldas. No entendíamos lo que sucedía hasta que nos dimos cuenta de que los sirios se habían infiltrado durante la noche", dijo a Salam un combatiente izquierdista.

"Utilizaron sus cohetes como nosotros nuestros cañones", dijo al referirse al violento ataque de la artillería que acompañó el asalto. "Disparamos 30 cañonazos y ellos 36 cohetes".

"Nos gritaban para que depusiéramos las armas y decían: 'rindanse perros palestinos'".

Hoy CINES TV

UNIVERSO Tel. 42660
Matinée,tanda y noche OFENSIVA 5 (T.P.) M. Mezz 14.00 Plat. 12. T. y N. Mezz 14 Plat. 12.

MONUMENTAL ROBY
Matinée EN LA BOCA DEL TIGRE (T.P). Tanda y noche EL MONSTRUO ESTÁ VIVO (18 años) M. Plat. 7.10 Gal. 4.60 T. y N. Plat. 9.10 Gal. 5.10

TESLA Tel. 53803
Matinée tanda y noche SHAMPOO (21 años) y noticiero EL MUNDO AL INSTANTE M. 9.10 — 7.10 T. y N. 11.10 9.10

PRINCESA Tel. 51821
Matinée, tanda y noche LA CASA DE LAS PALOMAS (18 años) y noticiero EL MUNDO AL INSTANTE M. T. y N. 6.10 5.10 y 4.10

ABAROA Tel. 50232
Matinée y tanda MAKO EL TIBURON ASESINO (T.P) y LA ORGANIZACION (16 años) noche MAKO EL TIBURON ASESINO Noticiario de Actualidad y Cortos M. Plat. 5.10 Alta 3.60 T. y N. Plat. 5.60 Alta 4.10

MEXICO
Matinée y tanda EL PODER NEGRO y SUPERVIVIENTES DE LOS ANDES Noche SUPERVIVIENTES DE LOS ANDES M. 5.10 y 4.10 T. y N. 5.60 y 4 . 6 0

EBRO Tel. 42939
Matinée y tanda TAPAME CONTIGO y PERSECUCION IMPLACABLE Noche PERSECUCION IMPLACABLE M. 5.10 y 4.10 T. y N. 5.60 y 4.60

AVENIDA
Matinée, tanda y noche NOSOTROS LO HACEMOS ELLOS LO HACEN 14 años. M. 7.10 y 9.10 Tanda y noche 9.10 y 11.10

BOLIVAR
Matinée tanda y noche LOS INSACIABLES 21 años M. T. y N. 9.10 y 11.10

SAN CALIXTO
Matinée, tanda y noche EL JUEZ DE LA SOGA y TONTA TONTA, PERO NO TANTO.

ESMERALDA Tel. 52454
Matinée y tanda EL PARAISO VIVIENTE y EL HIJO DEL DRAGON AMARILLO T.P. Noche ACTUALIDADES FRANCESAS Nº. 16 y MATRIMONIO PERFECTO (21 años). M. 5.10 T. y N. 5.60

NOBEL
Matinée y tanda TIGRE ASESINO y ADIOS CIGUENA ADIOS Noche ESPEJO DE ALEMANIA y ADIOS CIGUEÑA ADIOS T.P. 7.10

MURILLO Tel. 52647
Matinée y tanda estreno doble DOC SAVAGE EL HOMBRE DE BRONCE y SUCEDIO UN SABADO, T.P. Noche DOC SAVAGE EL HOMBRE DE BRONCE y NOTICIARIO ALEMAN, (T.P). M. 5.10 3.60 T. y N. 5.60 y 4.10

BUSCH
Matinée y tanda LOS PADRINOS y EL KARATISTA DE KUNG FU Noche LOS PADRINOS Y DECAMERON PROHIBIDISIMO (21 años)

PARIS Tel. 29704
Matinée, tanda y noche RECLUTAS EN APUROS (T.P) M. T. y N. 7.10

LIBERTAD
Matinée ESCUADRON IMPLACABLE y LOS HIJOS DEL CAPITAN GRANT (T.P) Tanda y noche LOS HIJOS DEL CAPITAN GRANT y LA GITANA Y EL VAMPIRO (21 años) M. 5.10 T. y N. 5.60

LUX Tel. 62960
Matinée, tanda y noche EL GENDARME SE CASA y CINCO DEDOS DE FURIA.

VARIEDADES Tel. 24071
Matinée EL SORDO SMITH Y SU AMIGO OREJAS y EL MUNDO QUE INVENTAMOS Tanda EL SORDO SMITH Y SU AMIGO OREJAS y FIN DE FIESTA (21 años) Noche FIN DE FIESTA (21 años) y PROGRAMA DE CORTOS M. 5.10 y 3.60 T. y N. 5.60 y 4.10

IMPERIO Tel. 40451
Matinée, tanda y noche ANSIEDAD y MI NIÑO TIZOC M. 5.10 y 3.60 T. y N. 5.60 y 4.10

ILLIMANI Tel. 42755
Matinée, tanda y noche UN PIRATA DE 12 AÑOS y CUANDO LAS MUJERES PERDIERON SUS COLAS M. 3.10 T. y N. 4.10

ROXY
Matinée EL BUENO PARA NADA (CAPULINA) y QUE IMPORTA SI MUEREN Tanda EL BUENO PARA NADA y LA CALIFA (21 años) Noche LA CALIFA y NOTICIARIO MUNDO AL INSTANTE (21 años). M. 5.10 T. y N. 5.60

Hogares Bolivianos S.A.

Comunicado

A la opinión pública y accionistas, con referencia a la ORDENANZA MUNICIPAL Nº. 123/76 publicada el día de ayer en el matutino "PRESENCIA" se hace saber lo siguiente:

1.- Que los adjudicatarios de San Miguel iniciaron la construcción del llamado complejo deportivo en terrenos de exclusiva propiedad de Hogares Bolivianos S.A., cuyos derechos fueron reconocidos por la misma H. Alcaldía Municipal.

2.- Hogares Bolivianos S.A. en ningún momento ha cedido dichos terrenos a título gratuito ni ha suscrito escritura pública de transferencia en favor de la H. Alcaldía Municipal ni de los adjudicatarios de San Miguel, que ya se beneficiaron con más de 400 viviendas a un costo irrisorio.

3.- Hogares Bolivianos S.A. ha interpuesto las acciones judiciales respectivas por despojo al amparo de la Constitución Política del Estado y las leyes vigentes. Asimismo, ha interpuesto el recurso de ley ante la Corte Superior del Distrito contra la Resolución Municipal Nº. 123/76, por ser atentatoria a la propiedad privada.

4.- La Ordenanza Municipal Nº. 123/76 carece de valor y es nula, por haberse dictado sin jurisdicción ni competencia, mientras la Justicia y la Corte Superior con jurisdicción propia deciden el derecho de propiedad del terreno cuestionado.

La Paz, 9 de octubre de 1976.

p. EL DIRECTORIO
Dr. José Luis Cárdenas Rodríguez
C.I. 226928 L.P.

A 104 LLEGAN LOS ...

(Viene de la página 1)

Marcelino Salazar, 16 años, 70 por ciento; Zacarías Chilo, 21 años, 70 por ciento; Benito Vallejos, 10 años, 60 por ciento; Magali Herra J., 12 años, 60 por ciento; Angélica Chavarría, 30 años, 40 por ciento y fractura de la pierna derecha; José Orellana, 12 años, 50 por ciento de quemaduras y fractura en la pierna izquierda; Reina Mollo, 8 años, quemaduras profundas; Berta Daza Herrera, 4 años, 60 por ciento de quemaduras, y Wilson Marín Quispe, 10 meses, con 40 por ciento de quemaduras.

Los heridos viajaron acompañados del Dr. Raúl Escobari y las enfermeras Margarita Aguirre, Olga Tórrez y Margarita Columba.

A SUCRE

En las próximas horas, otros 15 heridos, todos ellos con graves quemaduras, serán trasladados al Hospital de Sucre, donde ha sido habilitada y equipada una sala para atender casos urgentes. Los médicos sucrenses que han llegado a Santa Cruz aseguraron que todo se ha hecho para recibir a los más graves.

Con el fin de descongestionar clínicas y hospitales de esta ciudad, muchos heridos serán trasladados a otras ciudades del país, entre ellas La Paz y Cochabamba.

SOLIDARIDAD

En la Prefectura del Departamento han sido centralizadas las actividades del Comité de Emergencia; son almacenados centenares de kilos de plasma, medicamentos, ropa de cama, vituallas y otras donaciones recibidas con el fin de aliviar la situación de los heridos y las necesidades de las familias damnificadas.

El Arzobispo Monseñor Luis Rodríguez, conmovido ante estas muestras de solidaridad humana, dijo que bendecía y agradecía profundamente esas muestras de solidaridad cristiana del pueblo boliviano. "Lástima -agregó- que tenga que ser precisamente en una circunstancia como ésta, cuando se den estos testimonios de verdadera confraternidad, de hermandad boliviana y de patriotismo. Mucho ganaría el país, si esta unión se practicara siempre, en todas las circunstancias".

INVESTIGACION

Técnicos de la Fuerza Aérea Boliviana y de la Dirección General de Aeronáutica han iniciado una investigación para establecer las causas del accidente del Boeing 707, que costó tantas vidas. El área del accidente ha sido acordonado por efectivos militares y el tránsito ha sido cerrado en toda la zona.

Varios expertos están empeñados en ubicar, entre los restos calcinados de la aeronave, la llamada "caja de seguridad", que llevan todos los aviones. Su hallazgo podría aclarar el origen del desprendimiento de un motor, de las dificultades del aparato para ganar altura y su posterior caída a tierra. En esa caja se registran por lo general los últimos y cruciales momentos de las tripulaciones y por ella, en varios casos de accidente, se ha podido establecer las causas de muchos siniestros aéreos.

Las autoridades del aeropuerto de El Trompillo tienen una casi evidencia de que la tripulación del Boeing 707 estaba consciente del peligro de accidente, ya que el piloto enfiló deliberadamente la máquina hacia un sector donde no había edificaciones y sólo se divisaba, según esa teoría, el campo de fuego del estadio "William Bendeck".

El accidente era temido por toda la población, ya que el crecimiento urbano de la ciudad había rodeado por completo al aeropuerto, situado ya en pleno centro de Santa Cruz. Pasados los primeros momentos de confusión y dolor, se ha levantado unánimemente un clamor: la aceleración de las obras de construcción del nuevo aeropuerto de Viru Viru, para alejar de la ciudad toda amenaza de otro eventual accidente.

EN EL SURTIDOR

Entre tanto, se han recogido diversas versiones y relatos de testigos presenciales y de heridos. Todos ellos vivos todavía bajo la impresión del terrible momento. Las víctimas -muertos y heridos- formaban fila ante un surtidor de kerosene, cuando la máquina de cuatro reactores hizo explosión a sólo 50 metros de distancia.

"Vi chispas y una bola de fuego, después un fuerte ruido y sentí que me quemaba..., no recuerdo más", declaró uno de los heridos. Todas las personas, muchos niños, pertenecían a familias humildes.

Producido el accidente, una joven señora llegó hasta el lugar de los hechos conduciendo su camioneta, atraída por el movimiento de gente. Sin mediar advertencia alguna, fue embarcada en el vehículo un niño completamente quemado, pero aún con vida para que fuese llevado al hospital. Mientras lo hacía, vio que el pequeño agresaba en una de sus manos, enegrecidas y chamuscadas, tres monedas. Era su pequeño capital para comprar kerosene.

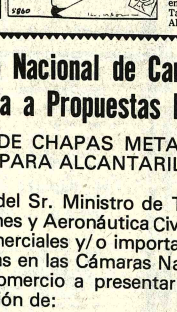

"CASANOVA Y COMPAÑIA".- Roma, Italia, 14 (AP).- El astro cinematográfico Tony Curtis el atuendo del personaje que encarnará en la película "Casanova y Compañía" que se filma Roma (Radiofoto AP).

Breves cinematográficas

ROMA, 14 (AFP) - El secuestro del filme "Novecento", de Bernardo Bertolucci, levantó una oleada de protestas en la prensa liberal y de izquierda, y en los medios cinematográficos.

Se trata de "una nueva afrenta a la constitución y a la libertad de expresión de los artistas, perseguidos por una inquisición cada vez más abiertamente belicosa", dijo en un comunicado la Unión Nacional de Autores y Técnicos de Cine (UNATC).

Este organismo consideraba tanto más grave la orden de incautación, dictada por un juez de Salerno y, con arreglo a la ley, aplicada en todo el país, cuanto que "Novecento" ya fue juzgada y aplaudida por los "tribunales competentes" del Festival de Cannes y la Bienal de Venecia.

Por su parte, la Federación de Trabajadores del Espectáculo afirmó que el secuestro es "un absurdo golpe" contra "el único filme que podía salvar al cine italiano de su actual degradación cualitativa".

El caso recalca una vez más "la necesidad de abolir definitivamente la censura administrativa", añadía el sindicato.

La cinta de Bertolucci, primera de un vasto fresco sobre la historia italiana en este siglo, narra lo acaecido desde 1900 a 1922, año de la toma del poder por Benito Mussolini y el Partido Nacional Fascista.

—o°o—

LONDRES, 14 (AFP) - El director de cine Roman Polanski ganó aquí un proceso contra un semanario que dio a entender que su esposa, la actriz Sharon Tate, salvajemente asesinada en 1969 en Los Angeles, se ocupaba de brujería, se supo hoy aquí.

Los jueces condenaron al semanario News of the World a cien libras (unos 200 dólares) de daños y perjuicios por haber publicado un artículo de una tal Maxine Sanders, llamada reina de las brujas, titulado "Sharon Tate, la magia del sexo y mi rey de los brujos Alex Sanders".

El abogado hizo sobre todo hincapié en una foto publicada en la que se "veía" a Sharon Tate y a Roman Polanski junto a Alex y Maxine Sanders. El letrado dijo que se trataba de un montaje.

—o°o—

ROMA, 14 (AFP) - Tony Curtis estará rodeado por 50 mujeres en "Casanova y Compañía", un filme realizado por el australiano Francois Legrand y producido por tres firmas de Francia, Italia y Australia.

La acción transcurre en Venecia. Casanova, impotente, acude a un sosia para sustituirlo con sus amantes, creando situaciones realmente embarazosas, pero divertidas.

María Berenson, la ex fotomodelo del modista francés Yves Saint-Laurent, quién debutó en el cine con el filme de Lucchino Visconti "Morir en Venecia", será la protagonista femenina principal.

En el reparto figuran también Silvana Koscina, Marisa Nell, André Ferreol y Jean Lefevre.

—o°o—

ROMA, 14 (AP) - La actriz italo-yugoslava Sylva Koscina decidió vender su residencia en las afueras de Roma y rematar sus pertenencias de modo de "volver a ser libre".

Entre ellas hay muebles franceses e italianos del siglo XVI, alfombras caras, pinturas del siglo XIV y gráficos de Picasso y Dalí. Se calcula que la residencia y los objetos tienen un valor de 1.800.000 dólares.

"En los últimos años no hice nada más que pagar el mantenimiento y los impuestos", dijo hoy la actriz de 41 años. "Decidí poner todo en venta también porque mi trabajo no me permite disfrutar d mausoleo".

La Koscina, que dese un papel protagónico en de los Espíritus" de Fell que el mantenimiento le i 61.000 dólares anuales y obligaba a "rodar películ diocres, de las que avergonzada".

—o°o—

ACAPULCO, 14 (AFP) - Cuatro participarán en la segund internacional de ... tografía ortopédica y ... tológica, que se llevará ... aquí del 30 de este mes ... de noviembre, se infor...

Un vocero dijo que Gu... taña se inscribió ... películas, Francia ... Estados Unidos con ...

No reveló el número ... con que participará ... El portavoz dijo ... simultáneamente ... acontecimiento se ... congreso panameri... ortopedia y traumatol...

—o°o—

LIMA 14 (AFP) - ... venezolano Gustavo ... que participaba en la fil... de la película "Muer... Amanecer" en esta ... desaparecido misteri... hace tres días, se informa

La compañía Produ... Inca Films, empresaria ... película, una copro... peruana-venezolana, ... denuncia respectiva a ... que Rodríguez se alojó ... Hotel Collacocha en el ... residencial de San Isidro, ... dejó todas sus pertenen...

Checoslovaquia

Condenaron a prisión a cuatro artistas "anticonformistas"

PRAGA, 14 (AP) - Cuatro artistas "anticonformistas" checoslovacos acusados de "desorden público" fueron condenados hoy aquí a penas de ocho a 18 meses de cárcel, pero todos ellos apelaron inmediatamente.

Ivan Jirus, de 32 años, especialista de la historia del arte "underground" (marginal y anticonformista), que era el "ideólogo" del grupo, fue condenado a 18 meses de cárcel.

Pavel Zajicek, de 25 años, obrero forestal y compositor fue condenado a 12 meses de cárcel, mientras que Svatopluk Karasek, de 33 años, pastor evangelista al que se le prohibió el sacerdocio y que canta spirituals, y Bratislav Brabenec, ex estudiante de Teología, purgarán una pena de ocho meses.

Más de un centenar de personas, familiares, amigos simpatizantes vinieron a ... perarlos a la salida del ju...

Entre la muchedumbre, ... que estaban mezcl... numerosos policías de civ... encontraba el ex miembro ... presidium del Par... Comunistas Checoslovac... 1968, Frantisek Kriegel, ... dramaturgo Vaclav Havel.

El tribunal se mo... clemente con los acusa... condenándolos a penas m... severas que las propuestas ... el Ministerio Público.

Un proceso sigue abi... contra otros diez artis... miembros de dos gru... musicales de "rock", detenid... al mismo tiempo que Jirus ... amigos el mes de marzo pas... pero todos ellos fueron pu... progresivamente en libertad ... julio pasado.

Los que pescan bien... recogen mejor!

ARIES

Alberto Jorge Olmedo Porcel

Maridos en Vacaciones

PROHIBIDA PARA MENORES DE 21 AÑOS

Javier Portales
Horacio Bruno - Tito Climent
y la actuación especial de
Ethel Rojo y Gogo Rojo

Libro Cinematográfico Jorge Basurto
Dirección Enrique Cahen Salaberry

eastmancolor

OTRO IMPACTO DE "INCOFISA" LTA.

HOY DIVERTIDISIMO ESTRENO CINE SCALA

CITIZEN

"La Opinión"
Semanario económico, político y social
Informa a sus lectores que inicia el próximo lunes su circulación a escala nacional.
Suscripciones: Ayacucho 266, Tel. 23263, casilla 306 La Paz. Sucre: 3318, tel. 3 1028. Casilla 20. Cochabamba, Bolívar 188, tel. 25347, casilla 323, Santa Cruz.

UNA EPOPEYA DE VALENTIA y HEROISMO

FEROCES COMBATES CUERPO A CUERPO

RICHARD BURTON
como el Mariscal TITO

OFENSIVA 5

Irene PAPAS-Michael HORDERN
TECHNICOLOR - Director: STIPE DELIC - TODO PUBLICO

Otro impacto de INCOFISA

HOY ESPECTACULAR ESTRENO
CINE UNIVERSO

Servicio Nacional de Caminos
Convocatoria a Propuestas No. 18/76

PROVISION DE CHAPAS METALICAS CORRUGADAS PARA ALCANTARILLAS.

Por orden del Sr. Ministro de Transportes, Comunicaciones y Aeronáutica Civil se invita a las firmas comerciales y/o importadoras legalmente inscritas en las Cámaras Nacionales de Industria y Comercio a presentar propuestas para la provisión de:

a) 50 (cincuenta) alcantarillas de 1.20 ms. de diámetro por 14.60 ms. de largo.
b) 60 (sesenta) alcantarillas de 1.50 ms. diámetro por 14.60 ms. de largo.
c) 40 (cuarenta) alcantarillas de 1.90 ms. de diámetro por 14.60 ms. de largo.
d) 20 (veinte) alcantarillas abovedadas de 3.25 ms. por 2.25 ms. por 14.60 ms. de largo.

El pliego de condiciones y especificaciones previo pago de $b. 150 en Caja del Servicio Nacional de Caminos, podrán recoger de la Gerencia Técnica de Mantenimiento, Avenida 20 de Octubre Nº 1824 (interior)

Las propuestas deben presentarse en sobre cerrado y lacrado, llenando las formalidades de Ley hasta horas 17:00 del día 25 de noviembre de 1976 en la Gerencia Técnica de Mantenimiento.

DIVISION DE RELACIONES PUBLICAS

H. Municipalidad de La Paz
Aviso de Remate

HONORABLE ALCALDIA MUNICIPAL Y DIRECCION GENERAL DE FINANZAS Y DEPARTAMENTO DE CONTROL DE LIQUIDACIONES Y NOTAS DE CARGO.

Por Resolución expresa del Sr. Director General de Finanzas Municipales y habiendo concluído el proceso coactivo seguido por la Honorable Alcaldía Municipal contra los deudores que a continuación se nombra. Además se comunica al público en general el remate de acciones telefónicas que tendrá lugar el día 15 de octubre del año en curso a horas 15 p.m. en el Hall de la H. Alcaldía.

Nº. NOMBRE o RAZON SOCIAL	Nº. NOTA DE CARGO	MONTO ADEUDADO	Nº. TELEFONICO
1.- Empresa "ECMO" de Marcelo Morales	RM. 1111/75	$b. 28.212.45	8353
2.- Club N. Soraya Aida Gutiérrez	RM. 111/76	$b. 16.305.00	4334
3.- René Iturry Núñez	540/67	$b. 992.06	2578

La base del remate de dichas acciones telefónicas son el monto adeudado. Los interesados deberán solicitar mayor información en el Departamento de Liquidaciones y Notas de Cargo de la Municipalidad.

Para intervenir en el remate, previamente los interesados deberán depositar el 5 % de la suma base del remate en el Tesoro Municipal, debiendo concurrir el día y hora señalados.

La Paz, octubre de 1976.

AVISOS ECONOMICOS

...vistas Libros

...SBERT Y CIA. S. A.
Casilla 195
La Paz-Bolivia
...bamos de recibir:
...RON - Obras Com...ras, 2 tomos.
...RGESS - La Naranja ...ánica
...OCACCIO - Los ...ejores Cuentos
...BLANCO - Gracia y el ...forastero
...ARIAS - Límite de Clase
...CAPDEVILA - Humo ...Placer y Lagrimas
...BARRIOS El Hermano ...sino
...ONZALEZ - Me llaman ...Obispo Rojo

...epartamentos Habitaciones

...ALQUILO Tres piezas pe...adas con teléfono 25080 ...15/75909).

...NTICRETICO.- Pequeño ...partamento $b. 40.000. ...f. Calle La Cruz y Jordán ...1431.

Restaurant y Bares

RESTAURANT Las Perlas. Especialidad pescados, y mariscos, frescos para servirse y llevar. Humahuaca 834 Riosinho. (9-15/5679).

Casas

EN OBRAJES Compro casa o terreno, teléfono 41125 (R).

EN LA PAZ Se vende barrio San Miguel, 4 dormitorios bloque M Nº 13. Referencias en misma casa o al teléfono 30984 en horas de oficina. Ingeniero Gonzales. (9-15/6453...

Técnicos

TRABAJAMOS A DOMICILIO en apertura chapas, candados, cajas, escritorios, gavetas, arcaravadores. Precios al alcance de su economía. Visite nuestro taller en Figueroa. Kiosco de llaves UNION frente almacenes "PASKO" (15-17/75913).

PLOMERO Se hacen instalaciones y Reparaciones teléfono 54306 (11-16/76692)

TELEVISORES se reparan con GARANTIA A DOMICILIO teléfono 60120 (11-17/75693).

PLOMERO Instaciones Sanitarias teléfono 26823 (11-18/75691).

REPARAMOS Televisores, radios, a domicilio, teléfono 57976 (13-15/75905).

ARREGLO TELEVISORES A domicilio, garantizados, teléfono 43740 (3-15/75428).

ofertas especiales

VENDO Bomba centrífuga de 2 pulgadas KSB, Ind. Alemana. Ref. Potosí 761. Casilla 597 ORURO (13-15/75700).

COCINAS, GARRAFAS, Reguladores, por mayor y menor, teléfono 61008. (13-19/75698).

SOMBRILLAS para jardines. Terrazas, liquido, Illimani 1658 (15-18/75915).

VENDO BAÑOS Argentinos de color. Teléfono 28455 (6-21/75656).

Telefonos

URGENTE Compramos teléfonos, pago al contado. Teléfonos 60109 - 21995. (14-15/75907).

Instrumentos Musicales

VENDO Acordeones de 120-80-60 bajos "Scandalli", "Paulo Soprani", precios bajos. Calle Pisagua Nº 700. (12-16/75694)

Máquinas

OCASION Filmadora CANON 8 mm. Referencias Díaz Romero Nº. 1099, teléfono 58970 (R)

VENDO Microscopio especial para universitarios, normalistas o laboratorios escolares. Teléfono 60841. Sr. Torrico (28 al 16-X/R)

Vehículos

VENDO Camioneta Chevrolet recién reparada Modelo 61. Vagoneta Willys. Ver en Plaza San Francisco (14-18/75910).

VENDO VAGONETA "Ford Transit Aleman-1963, en buenas condiciones, 9 asientos papeles al día. Garage Maldonado Av. Arce Nº 2799-teléfono 24844 (11-15/75690)

VENDO Toyota deportivo "Celica" modelo 1974 Referencias Juan de Vargas 2319, teléfono 42875 (9-23/75678).

VENDO VOLKSWAGEN Alemana doble cabina, modelo 1963. Referencias teléfono 40460 de horas 15 a 19. (R).

COMPRO TAXI Llamar a los teléfonos 40460 o 41125 (R)

Orquestas

"LOS ONIX" Conjunto electrónico, teléfonos 54333 - 65996 (8-17/75670).

ORQUESTA Electrónica "CARAVELL". Teléfono 64206. (13-20/75906).

ORQUESTA Electronica teléfono 53220 (22-80ct/75242)

ORQUESTA ELECTRONICA "PENTAGRAMA" Teléfono 54668. (21-22-X-/75238).

ORQUESTA ELECTRONICA PENTAGRAMA Teléfono 54668 (21-23-X/79238).

CONJUNTO ELECTRONICO "CANO Y SU COMBO" TELEFONO - 52651 (12-20/75697)

ORQUESTA "COPACABANA" Teléfono 65955 (21-23-X-/75239).

Varios

AVISO Habiéndose extraviado el Contrato Nº. 11114 de acción telefónica TASA se extenderá el duplicado, quedando nulo el anterior. (13-15/75901).

ALOJAMIENTO "ATLANTIC" por sólo 23$bs. Ofrece habitaciones individuales . A DELEGACIONES precios convencionales. Avenida Armentia Nº 513 teléfono 23342 (9-9-XI/75683).

AVISO Habiéndose extraviado la Libreta de Ahorro Nº. 1635 del Banco de La Paz, queda nula (14-16/75911).

NERVIOSISMO? CURESE. TELEFONO 61962 (14-18/75912).

COCHABAMBA

EN COCHABAMBA Vendo casa con 1.100 m2. terreno pleno centro comercial. Lote Km. 4 hacia Quillacollo 21.000 m2. Teléfono 24359 Cochabamba. (14-16/73031).

Empleados

NECESITO CHICO para servicio doméstico Sopocachi, Vincenti 990 (15-18/75915).

SANTA CRUZ

SE VENDE En Santa Cruz próxima a la ciudad, sobre carretera asfaltada, Lechería técnicamente organizada 400 bts. diarias. Facilidades de pago. cf. Casilla 403, teléfono 2—2164 Santa Cruz (2—6/64514).

Extensión de la educación...

(Viene de la página 3)

ocupan en quehacerse livianos y otros en trabajos pesados; inclusive, estas actividades dependen en gran manera de las diferentes épocas del año. Todo esto significa que el Plan de Estudios para el área rural tendrá que ajustarse necesariamente a las posibilidades de esta serie de actividades diversas del elemento campesino.

En atención a lo expuesto, se sugieren dos clases de Planes de Estudio, uno con horario nocturno y otro con horario diurno, aplicable de acuerdo a las necesidades y posibilidades de los propios campesinos, quienes podrán elegir y adoptar el que mejor les convenga y que los cursos no resulten como una carga aparte, fuera de sus ocupaciones recargadas en algunas épocas del año (Ver anexos Nº 1 y 2).

6.- HORARIO DE CLASES.- De acuerdo al proyecto del Plan de Estudios sugerido para el área rural, se adoptarían dos clases de horarios: horarios nocturnos y horarios diurnos.

a) Horario nocturno: Comprende de 18.30 a 21.00 horas divididas en 4 periodos de clases, con asistencia de 5 días a la semana, Este horario se acomodaría a los lugares donde los participantes tengan trabajos muy recargados y no pueden disponer de ningún día de la semana para asistir a clases.

Las comunidades que tienen las viviendas agrupadas, podrán adoptar este horario con mayores posibilidades, sin tropezar con dificultades que puedan desmoralizar a los adultos participantes para asistir a los Centros del Instituto Boliviano del Aprendizaje.

b).- HORARIO DIURNO: Los participantes adultos de acuerdo a la disponibilidad de su tiempo pueden elegir 2 días íntegros (cualquiera de la semana) para pasar clases, distribuidos en 8 períodos consecutivos, 4 en la mañana y 4 por la tarde con un breve intervalo al medio día con motivo del almuerzo. Este horario facilitaría el avance acelerado de los programas de estudio, evitando el aburrimiento que generalmente suele producirse en los adultos cuando los cursos son muy largos en su duración.

En las comunidades donde las viviendas son dispersas y considerablemente distanciadas unas de otras, el horario aconsejable sin duda alguna sería éste; pues se trata de facilitar el acceso al centro donde funciona el Instituto Boliviano del Aprendizaje (IBA) a la mayor parte de los miembros de la comunidad, estimulando de esta manera el interés de quienes tengan deseos de superación y preparación para un futuro mejor.

7.- TALLERES DE PRACTICA.- Siendo el Instituto Boliviano del Aprendizaje (IBA) un sistema de Educación de Adultos que propende esencialmente a la formación de Mano de Obra Calificada de los participantes, es imprescindible que cada Centro cuente con talleres necesarios para cada especialidad, dotado por lo menos de los más elementales medios (implementos) de práctica que permita recibir una enseñanza - aprendizaje eminentemente práctica y al finalizar los 3 ciclos egresen debidamente preparados en la especialidad y estén en condiciones de desempeñar eficientemente el trabajo en servicio de la comunidad, con ingresos que satisfagan sus necesidades económicas.

Estos talleres pueden ser organizados con financiamiento de organismos internacionales, con el aporte del Estado, o bien con fondos provenientes, de instituciones particulares o de la misma comunidad. Asimismo se sugiere que los talleres de enseñanza aprendizaje, pueden ser organizados con implementos prestados de los mismos participantes, quienes cada uno de acuerdo a sus disponibilidades puedan proporcionar mientras sean participantes del Centro.

Francia y Gran Bretaña presentaron, en festival, películas de vampiros

SITGES, ESPAÑA, 14 (AFP).- Temas de mujeres vampiros y de sacrificios humanos al minotauro, fueron respectivamente los de los filmes presentados por Francia y Gran Bretaña en el noveno festival internacional de cine fantástico y de terror que proseguía hoy aquí.

Francia presentó "Levres de Sang", de Jean Rollin y Gran Bretaña "Devil's Men", de Costas Carayisnnis.

El filme del cineasta francés sigue la vieja tradición del "vampirismo", que nutrió gran parte de la producción cinematográfica en la época del mudo y en los primeros años del parlante.

Jean Rollin aporta una nueva visión del clásico vampiro, al tomar como protagonistas a un grupo de mujeres que, dirigidas por la más antigua de ellas en el ejercicio de la magia, siembran el terror en el París nocturno.

El realizador francés intercala en su relato algunas nociones freudianas - recuerdos de la infancia, influencia maternal- que otorgan un tono "moderno" a su filme, con la ayuda de la excelente fotografía del operador Jean-Francois Robin.

El héroe masculino de "Levres de Sang" - interpretado por Jean-Lou Philippe- se lanza a la persecución de sus recuerdos infantiles, concretados en una muchacha que conoció, muchos años atrás en un "castillo embrujado".

En su persecución, el personaje principal del filme recorre el cementerio parisiense de Montmartre, donde libera a las mujeres vampiros, dirigidas por la muchacha cuya búsqueda emprendió.

Por último, llega hasta las ruinas del castillo que logró localizar, donde encuentra a la muchacha con la cual inicia "un viaje infinito a lo largo del tiempo".

El argumento de "Devil's Men" se concentra en las actividades de una secta religiosa que, en pleno 1976, se consagra al culto del mítico minotauro en alguna isla del Mediterráneo Oriental.

Según el realizador de ese filme, interpretado por Donald Pleasance y Peter Cushing, el propósito de "Devil's Men" es el de mostrar la larga lucha que se entable entre el bien y el mal, es decir entre los mitos paganos que, a juicio de Carayisnnis aún subsisten en el mundo, y las religiones monoteistas.

"La Opinión"

semanario económico político independiente

...próxima a las noticias que ...ocurren en el país y el ...mundo

Suscripciones, Avacucho 2...
Tel. 23203, casilla 506 La Paz.
Sucre 5...8 ... 2-1028, Casilla ...
Cochabamba ...588, ... 25347, casilla 323, Santa Cruz.

AGENDA

PRESENCIA Av. Mariscal Santa Cruz. Edif. Reyeraca CENTRAL Tel. 40460 - 41125 y 52184 - GERENCIA: Tel. 52172. PUBLICIDAD Tel. 52178 REDACCION: Tel. 51998 - Casilla 1451 Cajón Postal 3275.

FARMACIAS DE TURNO
Del 9 al 16 de Octubre

SAGRADO CORAZON, Dra. Gladys Fuentes, Bueno Camacho, Telf. 54080.- SAN GERARDO, Dra. Lide Heich, Av. Saavedra Nº. 1992, Telf. 60040.- NINO DE PRAGA, Dra. Wilma Vargas U. Av. 6 de Agosto 2570, Telf. 64865.- VIRGEN DE LA MERCED, Dra. Georgina Pozo, Prolongación Sucre 1405.- SAN COSME, Dra. María Guzmán, Av. Bs. Aires-Max Paredes 730, Telf. 62136.- LITH, Dra. Lylia Carrillo, Ocobaya 231 (Villa Fátima).

FARMACIAS DE TURNO PERMANENTE

- OBRAJES, Dr. Ricardo García - Plaza Franz Tamayo (Obrajes) Tel. 82081.- VERA CRUZ, Dra. Carmen Ramírez - Avenida Antofagasta (Alto) Tel. 59107.- CRISTO REY, Dra. Alda Quintela - General Lanza Nº 210 (Sopocachi) Tel. 27534.

BOMBEROS 119 - ASISTENCIA PUBLICA 118-2211 - RADIO PATRULLA 110 - TRANSITO 26148 SAMAPA 26828 - 26548 - ENERGIA 24357 - TELEFONOS (RECLAMOS) 113 INFORMACIONES 104 SEÑORITA HORA 117 LARGA DISTANCIA EXTERIOR 52807 - INTERIOR 26940 - HOSPITAL DE CLINICAS CENTRAL 22821 - 22872 - AASANA 59333-59310.

FLOTAS

ABAROA Alonso de Mendoza 242, Tel. 27096. ALIAGA Montes 700, Tel. 26376. ANDINO, León de la Barra 360, Tel. 30471. ATLAS, Alonso de Mendoza y Bozo 226, Tel. 28621. AUTO LINEAS INGAVI, (viajes al Desaguadero) Manco Kapac 445 (frente a Vita) Tel. 28981. BUSTILLOS, Calle Tumusla, al lado Hotel, Tel. 26894. BOLIVIA, Alonso de Mendoza, Tel. 55854. CONDOR, Bozo esquina Montes Tel. 25893. CONTINENTAL, Montes 675 Tel. 29061. COPACABANA Montes 620 Tel. 20377. CINVA DE PLATA Av. Manco Kapac (Prolong. I. Tamayo 417) Tel. 42656. EXPRESO PANAMERICANO Bozo 167 Tel. 20863. EL CISNE Bozo 169 Tel. 61321. EL DORADO Bozo 106 esq. Montes Tel. 40375. EL CHAPACO Chuquisaca 536 Tel. 40238. FLOTAS UNIDAS 15 DE ABRIL, Calle Tiquina 131 Tel. 28911. IMPERIAL Pando 159 Tel. 57522. KIRQUINCHO Bozo 108 Tel. 54612. KORLAZO Montes 700 Tel. 23810. LA VELOZ DEL SUD Tiquina esq. Figueroa 739 Tel. 23146. MANCO KAPAC Tumusla 530 (Hotel Tumusla) Tel. 50033. MONTAÑA DE PLATA Manco Kapac ORIENTE Alonso de Mendoza esq. América 278 Tel. 27551. SAMA Plaza Riosinho 98 Tel. 64436. SAN JORGE Manco Kápac 450 (a 1/2 cuadra Vita) Tel. 61324. TRANSPORTE DE CARGA A LARGA DISTANCIA Plaza Alexander 190 Tel. 27775. TRANSPORTES RIVEROS Montes 660 Tel. 20084. TRANSPORTE PESADO Montes 511 Tel. 25083. TRANS SERVICE LTDA. Alto de la Alianza 630 (Casilla 3922) Tel. 43154. UNIVERSO Montes 638 Tel. 42831. URUS Bozo 194 Tel. 50793. VICTORIA Calle E. Calderón 583 (Gran Poder). YUNGUEÑA Calle Viacha esq. Av. Américas 497 Tel. 43001.

EMPRESAS AEREAS

LLOYD AEREO BOLIVIANO Tels: 54649 - 53132 - 55769 - 51155 - 51163 - 59052 LUFTHANSA Tels. 20383 - 25780 - 50499 - 50609 AEROPUERTO Tel. 59151 AEROLINEAS ARGENTINAS Tel. 50792 AVIANCA Tels. 43909 - 40883 AIR FRANCE Tel. 51740 LAN Tels. 25536 - 53750 KLM Tel. 42965 SWISSAIR Tel. 28924 PANAM. TORIANA Tel. 54472 - IBERIA Tels. 20270 - 24378 - ALITALIA SOUTH AFRICAN AIRLINES Tel. 55341 DONAIR Tel. 55541 TAM Tel. 23542 AEROPUERTO 59125. 21100 - 21105 AEROPUERTO Tel. 59303 CARGA Tels. 59535 - 59017 - AN-Chile Tel. 25936 - 57750.

FERROCARRILES

ESTACION CENTRAL Tels. 52510 - 53510 ESTACION GUAQUI Tel. 888.

ITINERARIOS

Aeropuerto de El Alto

SERVICIOS INTERNOS

VIERNES - LLEGADAS

Lloyd Aéreo Boliviano Hrs. 06.50 de Santa Cruz
Lloyd Aéreo Boliviano Hrs. 07.00 de Cochabamba
Lloyd Aéreo Boliviano Hrs. 08.25 de Trinidad - San Ignacio - San Borja
Lloyd Aéreo Boliviano Hrs. 10.20 de Santa Cruz - Cochabamba
Lloyd Aéreo Boliviano Hrs. 10.55 de Reyes
Lloyd Aéreo Boliviano Hrs. 13.15 de Rurrenabaque
Lloyd Aéreo Boliviano Hrs. 16.10 de Cochabamba - Tarija
Lloyd Aéreo Boliviano Hrs. 18.05 de Santa Cruz - Cochabamba
Lloyd Aéreo Boliviano Hrs. 20.00 de Santa Cruz.

SALIDAS

Lloyd Aéreo Boliviano Hrs. 07.30 a Cochabamba - Santa Cruz
Lloyd Aéreo Boliviano Hrs. 08.50 a Reyes
Lloyd Aéreo Boliviano Hrs. 11.20 a Rurrenabaque
Lloyd Aéreo Boliviano Hrs. 12.05 a Santa Cruz
Lloyd Aéreo Boliviano Hrs. 13.40 a San Borja - San Ignacio de Moxos - Trinidad - Guayaramerin
Lloyd Aéreo Boliviano Hrs. 14.35 a Cochabamba
Lloyd Aéreo Boliviano Hrs. 17.00 a Cochabamba - Santa Cruz
Lloyd Aéreo Boliviano Hrs. 19.00 a Santa Cruz

SERVICIO INTERNACIONAL

LLEGADAS

Braniff International Vlo. 909 Hrs. 09.00 de Miami - Panamá
Braniff International Vlo. 974 Hrs. 21.20 de Asunción
Lloyd Aéreo Boliviano Hrs. 10.20 de Miami - Panamá
Lloyd Aéreo Boliviano Hrs. 14.00 de Arica
Lloyd Aéreo Boliviano Hrs. 11.35 de Lima
Lloyd Aéreo Boliviano Hrs. 18.05 de Buenos Aires
Lloyd Aéreo Boliviano Hrs. 21.20 de Sao Paulo

SALIDAS

Braniff International Vlo. 909 Hrs. 09.45 a Asunción
Braniff International Vlo. 974 Hrs. 22.05 a Guayaquil - Panamá - Miami - Nueva York
Lloyd Aéreo Boliviano Vlo. 953 Hrs. 07.30 a Buenos Aires
Lloyd Aéreo Boliviano Vlo. 904 Hrs. 07.40 a Lima
Lloyd Aéreo Boliviano Vlo. 906 Hrs. 11.00 a Arica
Lloyd Aéreo Boliviano Vlo. 975 Hrs. 12.05 a Sao Paulo - Santiago
Lloyd Aéreo Boliviano Vlo. 952 Hrs. 19.00 a Panamá - Miami

Vuelos a 1ra. hora de mañana: Hrs. 07.30 llega de Sta. Cruz y Cbba. LAB.
Lufthansa: Hrs. 01.35 llega de Frankfurt - N. York - Lima
Lufthansa: Hrs. 02.50 sale a Santiago de Chile
L.A.B. Hrs. 08.00 sale a Lima.

DANIEL EL TRAVIESO

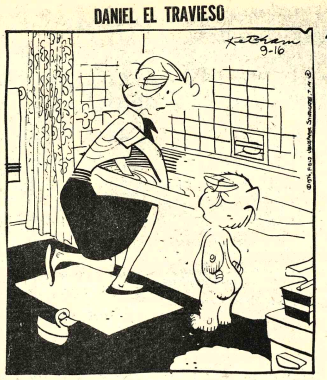

¿Cuándo voy a ser lo suficientemente mayor para no tomar más baños?

DIVULGUELO

JUSTO Y FRANCO

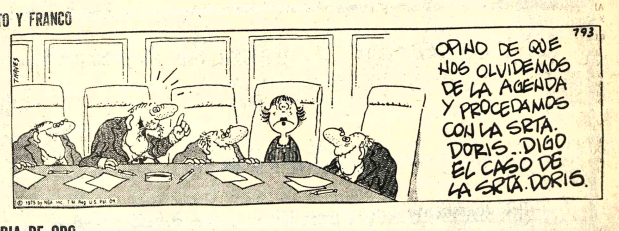

MARIA DE ORO

APARTAMENTO 6

PICAPIEDRA

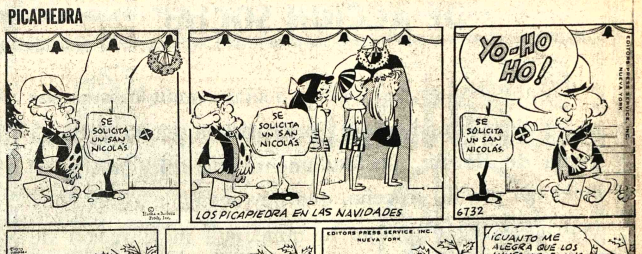

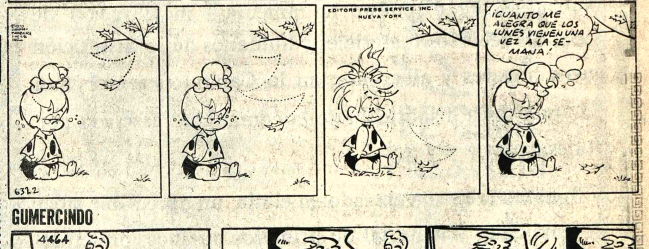

GUMERCINDO

EGOISTO

Médico norteamericano recibirá el Premio Nóbel de Medicina

YONKERS, NUEVA YORK, EE.UU., 14 (AFP).- Cuando regresaba del supermercado, despeinado y sin afeitar, Carleton Gajdusek fue sorprendido esta mañana en el jardín de su casa suburbana por una pequeña multitud de periodistas que le anunció su flamante condición de Premio Nóbel de Medicina.

"Esta es una excelente invasión", bromeó el investigador, que se sintió de pronto de buen humor, y sin dejar de preguntar "cómo ustedes lo saben y yo no", penetró con sus seguidores en su modesta casita de este suburbio neoyorquino.

Una vez dentro de la pequeña vivienda, los periodistas se asombraron ante el espectáculo que ofrecían ocho de los 16 hijos adoptivos del científico, algunos de los cuales dormían todavía dentro de sus sacos de campaña.

Gajdusek heredó la casita de Yonkers de su padre, un emigrante húngaro, es soltero y perdió algo la sonrisa cuando preparaba el desayuno para los chicos al afirmar que "el fenómeno de la publicidad no hace más que causar problemas, cuando todo lo que necesitamos es tranquilidad".

Interrogado sobre el destino que dará al premio, casi 160.000 dólares que compartirá con su colega y ahora socio de Premio Nóbel Baruj Blumberg, Gajdusek negó que lo necesitara para continuar sus investigaciones sobre microorganismos.

"Tengo todo el dinero que me hace falta para investigar. Tengo todo el apoyo que quiera, ya sea en materia de dinero, personal o equipo", afirmó.

Después de reflexionar un momento, dijo que el mejor empleo para los 80.000 dólares es usarlos para enviar sus hijos a la universidad.

"En un momento tuve a siete de los muchachos simultáneamente cursando sus estudios superiores. Confieso que era algo difícil", indicó.

Acerca del origen de sus trabajos de investigación que le significaron el Premio Nóbel, Gajdusek dijo que consistió en el estudio de la enfermedad descubierta en una tribu de caníbales de Nueva Guinea.

El científico reveló que pudo adoptar a sus muchachos durante sus viajes a esa región.

De los 16 chicos originarios de la micronesia que adoptó y llevó consigo a Estados Unidos, 9 permanecen aún en su casa, y otros 7 ya se casaron.

Acerca del premio dijo que "no me impresiona tanto porque ya tuve antes una cuota de popularidad y contacto con la prensa".

"Cada vez eso significa que me va a llamar gente para preguntarme si puedo hacer algo por alguien que se está muriendo. Prefiero eso a cuando me llaman para pedirme que diga discursos", comentó.

Gajdusek indicó que "lo más interesante del trabajo que estamos realizando es haber identificado un grupo de virus llamados no convencionales, un nuevo grupo de microorganismos".

Para el investigador "eso quiere decir que los sabios podrán encontrar el origen de enfermedades que confundieron el mundo médico durante muchos años".

Prosigue el paro médico en Colombia

BOGOTA, 14 (AFP) - El Presidente colombiano Alfonso López Michelsen seguía afrontando hoy una prolongada huelga médica y una crisis ministerial, inoportunos problemas socio-políticos, mientras debe dedicar su tiempo a los reyes españoles, sus huéspedes oficiales.

Tanto el paro en el Instituto Colombiano de Seguros Sociales (ICSS), que llegó hoy a la jornada 39, como el vacío ministerial, están congelados por la visita de Juan Carlos y Sofía de España, de acuerdo con ciertos medios, pero eso está lejos de significar que hayan encontrado solución.

Según medios bien informados, el jefe del Estado sólo afrontará la semana próxima la renuncia de su gabinete, del que ya anunciaron su definitivo retiro por lo menos tres ministros, así como la delicada situación en el campo médico estatal.

Huracanes y tempestades po... ser previstos mediante saté...

ANAHEIM, EE.UU., 14 (AFP).- Cinco satélites meteorológicos serán lanzados por varios países en los próximos dos años en una acción, por primera vez conjunta, para la previsión de tempestades, huracanes, etc., se anunció hoy aquí.

El anuncio fue formulado en el 27 congreso de la Federación Astronáutica Internacional y se relaciona con el Programa de Investigación Atmosférica Global Internaciones, llamado GARP por su sigla en inglés.

Se trata de dos satélites norteamericanos, uno soviético, uno japonés y otro europeo, que serán colocados en órbitas geoestacionarias.

Pese a su puesto de observación a 36.000 Kms. de altitud esos satélites serán insuficientes para tomar el número de datos que entran en juego en los fenómenos atmosféricos y meteorológicos.

Por eso, los especialistas estudian la instalación de todo tipo de estaciones de medición y de recolección de datos.

Esas estaciones estarán ubicadas a lo largo de los ríos, en diques, cerca de las ciudades, en boyas fijas o arrastradas por las corrientes y se agregarán a las estaciones meteorológicas tradicionales, así como a las que se pondrán en barcos y en aviones de larga distancia.

En un primer tiempo, el sistema programado, que completará los ya existentes, deberá comprender, de aquí a fin de año, 300 puestos de observación en la tierra.

Después, esa cifra será llevada a 10.000 y deberán añadirse 120 aviones de larga distancia por día y unos 30 barcos.

Como cada una de esas estaciones puede ser interrogada a ritmo diferente por los satélites, la participación de aviones y barcos en la Experiencia T... férica Global ... Atlántico, se re... especial... Los especial... extender la ... transformar los ... de línea dota... putadoras en ... observación ... trayectorias bie... Dado que el ... cualquier modi... velocidad, de la ... vientos, de la ... temperatura y d... importantes para ... y la previsión de ... atmosféricos, los ... interrogados cad... y medio y los be... horas.

Los sat... temericanos se ... Dos y Tres, el sov... japonés GMS y ... TEOSAT. A és... añadir el s... temericano Tir... la experiencia ... recolección de ... centro naciona... espaciales norte... Hasta ahora ... télites norteame... los soviéticos ter... tivamente limita... temas no eran ... estaban integrad... La experie... suprimirá esos ... por lo que se esp... previsión para el

Ministerio de Urbanismo y Vivienda
Consejo Nacional de Vivienda para Trabajadores Fabriles, Constructores y Gráficos

A LOS SEÑORES ADJUDICATARIOS DE VILLA SANTIAGO II
80 VIVIENDAS

Se advierte a los Adjudicatarios de la nómina presente, la obligación que tienen de cubrir su cuota inicial que le dá derecho de adjudicación.

El incumplimiento de esta obligación dará lugar a la rescisión del Contrato, pudiendo el Consejo adjudicar la vivienda a otro postulante.

Como último plazo para el pago de la Cuota Inicial y ocupación de la Vivienda fenece el día 30 de octubre del año en curso.

NOMBRE Y APELLIDOS		MONTO PAGADO	SALDO ADEUDADO
1.- MARIO CLAURE GONZALES	$b	4.000.00	1.000.00
2.- ROBERTO CHURA BAUTISTA	$b	3.000.00	1.000.00
3.- MARIANO CHUQUIMIA CHOQUE	$b	4.000.00	1.000.00
4.- FRIDISBINDA OROPEZA DE DELGADILLO	$b	4.000.00	1.000.00
5.- BERNARDINO ESCOBAR CONDORI	$b	3.000.00	2.000.00
6.- EUSEBIO FERNANDEZ CHUI	$b	4.000.00	1.000.00
7.- JULIO GUTIERREZ CARREON	$b	3.000.00	2.000.00
8.- DEMETRIO GUZMAN PACHECO	$b	2.600.00	2.400.00
9.- EDUARDO IBAÑEZ ROJAS	$b	4.000.00	1.000.00
10.- LEONARDO LAURA CHUQUIMIA	$b	2.500.00	2.500.00
11.- JUAN LOAYZA CARREON	$b	3.000.00	2.000.00
12.- JACINTO MACHICADO MONROY	$b	3.000.00	2.000.00
13.- ALFREDO MIRANDA ALIAGA	$b	4.800.00	200.00
14.- LUCIA LINAREZ DE LLANOS	$b	3.000.00	2.000.00
15.- MARIA ROCA MIRANDA	$b	2.000.00	3.000.00
16.- FERNANDO SALINAS DOMINGUEZ	$b	4.300.00	700.00
17.- VICTOR VELA ALCAZAR	$b	1.000.00	4.000.00
18.- FELIX VARGAS CARVAJAL	$b	3.000.00	2.000.00
19.- MARUJA VILLCA HUAYTA	$b	2.000.00	3.000.00
20.- ESTANISLAO CARRASCO PEREZ	$b	4.000.00	1.000.00
21.- RAMON CALLISAYA CHURA	$b	4.500.00	500.00
22.- LUCIANO GONZALES GOMEZ	$b	4.800.00	200.00
23.- ALBERTO DAVID CAZAS M.	$b	1.000.00	4.000.00
24.- FREDDY FERNANDEZ FLORES	$b	2.000.00	3.000.00
25.- JORGE HURTADO GUZMAN	$b	4.000.00	1.000.00
26.- MARIA QUIROZ DE ESCALIER	$b	2.000.00	3.000.00
27.- JUAN VALENCIA	$b	3.000.00	2.000.00
28.- NICODEMIS MARTINEZ	$b	1.000.00	4.000.00
29.- MARTHA ALTAMIRANO DE LOAYZA	$b	3.000.00	2.000.00
30.- EMILIO ASTORGA VELASQUEZ	$b	4.500.00	500.00

La Paz, octubre 1976

RELACIONES PUBLICAS
CONSEJO NACIONAL DE VIVIENDA
FABRILES, CONSTRUCTORES, GRAFICOS
LA PAZ, BOLIVIA

La Corporación Regional de Desarrollo de La Paz
CORDEPAZ

Profundamente consternada por la tragedia ocurrida en el hermano pueblo de Santa Cruz, que enluta a la familia boliviana, hace llegar a los familiares que sufren el dolor de pérdidas irreparables, así como a las autoridades cruceñas, su solidaridad y las expresiones de su más hondo pesar.

PRESIDENCIA DE LA REPUBLICA
JUNTA NACIONAL DE ACCION SOCIAL

La Junta Nacional de Acción Social comunica que, por orden de su Presidenta, la Excelentísima señora Yolanda Prada de Banzer, profundamente identificada con el dolor del pueblo cruceño, que hoy acongoja a todos los bolivianos, ha dispuesto la inmediata movilización de todos los recursos materiales y humanos de la Institución cuyos hogares y albergues, en la Capital Oriental, han sido puestos a disposición de la comunidad afectada por el desastre.

Igualmente, se ha enviado en el día un apreciable stock de medicinas y material de primeros auxilios, principalmente plasma sanguíneo, extractores de sangre, sangre en los tipos negativo y positivo, gasas y otros, a órdenes del Jefe del Servicio Médico de Acción Social, Dr. José Alvarez.

La Junta Nacional de Acción Social, por instrucciones terminantes de su Presidenta, continuará prestando todo el aporte moral y material que requieran las víctimas del luctuoso accidente llamado a despertar la solidaridad de todos los bolivianos hermanados por este desastre.

La Paz, 14 de Octubre de 1976

Comité de Obras Públicas y Desarrollo de Tarija (CODETAR)
Concurso de Méritos

El Comité de Obras Públicas y Desarrollo de Tarija, invita a los profesionales del país al concurso de Méritos para optar los cargos de:

—Auditor Interno para el Ingenio Azucarero de Bermejo.

—Economista, Ingeniero o Administrador de Empresas para representante de CODETAR en FACSA (Villamontes)

Los expedientes deben presentarse en las oficinas de CODETAR o ser remitidas en sobre certificado al apartado N°. 1369, hasta el día 29 de octubre del presente año, conteniendo los siguientes documentos:

a) Título en provisión nacional y su registro en la entidad correspondiente.
b) Certificados que demuestren una experiencia profesional no inferior a cinco años.
c) Documentos militares.
d) Curriculum vitae con copias fotostáticas legalizadas de los documentos que se estime convenientes.

CODETAR se reserva el derecho de declarar desierto el concurso si a su juicio los participantes no reunieran las condiciones requeridas.

Tarija, 5 de octubre de 1976

RELACIONES PUBLICAS
(Sello): Comité de Obras Públicas y Desarrollo. Tarija-Bolivia. Gerencia Administrativa.

URSS

Dos astronautas reali... nueva experiencia es...

MOSCU, 14 (AFP) - Dos jóvenes tenientes coronel... Zudov y Valeri Rodestvenski, protagonizan desde ... experiencia espacial soviética, que se inició a las 17H... éxitoso lanzamiento de la nave Soyuz 23.

La operación tuvo también su cuota de novedad... viéticos, puesto que vieron por primera vez, televisad... horas de retraso, a los cosmonautas a punto de partir, ... dentro de la nave, que sonreían y bromeaban con ... prestigiosos antecesores.

Zudov, de 34 años, comandante a bordo de la cosm... exploto de Transportes Aéreos Militares, en tanto ... renski, de 37, es ingeniero y durante años se dese... servicios de caza submarina de la armada.

El objetivo fijado por las autoridades soviéticas, se... TASS, consiste en proseguir experiencias y estudios ... julio pasado por los dos tripulantes de Soyuz 21 a... boratorio espacial Salyut 5.

En esa oportunidad la prensa soviética dio a es... misión Soyuz 21 fue abreviada de improviso a raíz ... fectos" en sus trabajos, y así como aparecieron depri... animicamente en los reportajes, Boris Volinov y Vital... jeron que estaban excesivamente fatigados.

Volinov y Jolobov tripularon el Soyuz 21 desde el 6 de ... 24 de agosto último. Vale decir que permanecieron ... espacio.

Después de su regreso visitaron el espacio durante 9 ... 15 hasta el 23 de setiembre, el veterano Valery Bikovek... Axionov, y su nave Soyuz 22 aportó la novedad de tra... primera vez material científico, especialmente fotográ... originario de Alemania Democrática.

Para los observadores la experiencia de Volinov y Jo... tuyó una frustración para los responsables de los p... paciales de la URSS, pues en sus previsiones inicial... superar el récord de permanencia en el espacio que, ... está aún en poder de los norteamericanos.

La pareja de Soyuz 21 tampoco pudo quebrar el réc... de 64 días, y su precipitado regreso a tierra interrumpi... estudios referidos a las geología y morfología terrestre... predicción de fenómenos y formaciones atmosféricos.

Asimismo los artículos soviéticos de la época, que... atención extra a los registros físicos de los cosmonaut... subrayar el interés dado a los estudios de resistenc... condiciones de vida espacial, así como lo referido a ... funcionamiento y sistemas en uso a bordo de Salyut.

El lanzamiento de Zudov y Rodestvenski, cosmo... butantes, sorprendió a los medios locales, dado que esta... ñana se inició con gran propaganda la experiencia ... programa de cooperación entre países socialistas q... ocasión hará complejos estudios sobre atmósfera ... terrestres, y analizará la interacción de los rayos de o... procedentes del Sol.

China

Circulan rumores de que f... ejecutados autores de un g...

PEKIN, 14 (AFP) - Los acontecimientos políticos de los últimos días en China son los más dramáticos después del frustrado golpe de estado del Mariscal Lin Piao en 1971, estiman aquí los observadores.

Desde el viernes primero de octubre es el último día en que todos los dirigentes chinos aparecen juntos en una fotografía oficial publicada con motivo de la celebración de la fiesta nacional. Todo a codo se ve al actual sucesor de Mao, Hua Kuo Feng, a la viuda del gran timonel, Chiang Ching, al vicepresidente del partido, Wang Hung Wen y a otros. El mismo día un film muestra por la televisión la ceremonia durante la cual fue tomada la foto. La señora Chiang Ching aparece sostenid... asistente, como si ... físicamente debilitad...

El jueves siete de ... produce al parecer l... del vicepresidente ... Wen y de sus tres ... miembros del buró ... partido, Chen Chun ... viuda Chiang Ching y ... Yao Wen Yan. Con ... otras 30 personas, to... das también de co... para falsificar las ... instrucciones del p... Mao.

Al día siguiente, vie... la prensa china ... lacónicamente que ... Feng se encuentra ... beza' del buró politi... así el primer indicio ... autoridad se había

Fuerza Naval Boliviana
Departamento IV Logística EMGN.
Convocatoria a Propuestas No. 01/

Por orden del señor Contralmir... Comandante General de la Fuerza Naval Bolivi... se convoca a propuestas en pliego cerrado, p... sellado y timbres de Ley, así como la co... pondiente Boleta de Garantía para la provisió... las siguientes mercaderías de producción nac... con destino a la Fuerza Naval Boliviana, par... gestión de 1977.

I.- MATERIALES DE LIMPIEZA
II.- MATERIALES PARA USO DOMESTI...
III.- PRENDAS DE VESTUARIO
IV.- TEXTILES DE LANA Y ALGODON
V.- PRENDAS DE EQUIPO
VI.- PRODUCTOS SIDERURGICOS FERRICOS
VII.- MATERIALES DE CONFECCION OTROS.

Las especificaciones serán proporcionadas ... el Departamento IV. Logística de la Fuerza Na... Boliviana (Gran Cuartel General-Miraflores).

Las propuestas deberán ser presentad... hasta horas 18.00 del día 25 de octubre de 197... en el Departamento IV-Logística de la Fuer... Naval Boliviana.

La Paz, 11 de octubre de 1976.

Cap. Corb. Juan Del Carpio Bravo
JEFE DEPARTAMENTO
IV LOGISTICA EMGN.

Castellini hace llegar saludos a bolivianos

Después de ganar el título mundial

Madrid, Por Hugo Delgadillo Olivares - Corresponsal de PRESENCIA.-

José Durán, el campeón perdió anoche ante su retador el argentino Miguel Angel Castellini, en una pelea que se caracterizó por el exceso de precauciones por parte de los dos contrincantes. Durán cedió siempre a la iniciativa del argentino, y esta fue, sin duda alguna, el motivo por el cual los jueces dieron el triunfo a Castellini y el título de campeón mundial de los superwelters WBA.

Con el impresionante marco del Palacio de los Deportes de Madrid, el cuadrilátero, ahí abajo, antes de comenzar el encuentro parecía una pequeña caja de luces, y ese público que amenizaba la fría noche con voces de aliento a Durán y coplas de triunfo, no había superado la decisión final de los jueces. España, no podía ser, perdía un título mundial en su propia casa, y mucho más si el aspirante parecía no tener derecho al título si no ha puesto la clara superioridad sobre el público, un magnífico público que se derrumbó, luego de conocer el veredicto para lanzar objetos al ring igualando a las tristes escenas que se producen en todas partes. Castellini, el hacer su ingreso al local dijo: "Pondré todo mi empeño. Saludos a la afición boliviana".

Por su parte: José Durán que era acribillado por los flash de los cientos de fotógrafos, pudo entregar, apenas, una firma para los aficionados al box en Bolivia "esto es muy importante para mí" dijo a PRESENCIA. "Deseo conocer América". Apenas una hora después este deseo parece que se va a cumplir ya que tendrá que ir a la Argentina a recobrar su título.

Castellini, bajo los hurras de la "barra" de sudamericanos, de hispanoamericanos, inclusive los mexicanos estaban en la barra, ingresó, subió, saludó al público y mostró la regia musculatura que hace en él adivinar un terrible pegador. Ante él, José Durán tenía, debía de haber peleado a la distancia. Durán tan sencillo, tan amable con los hispanoamericanos y con todos, estaba muy bien preparado y muy confiado en que mantenièndose a distancia y aprovechando el posible cansancio de Castellini, a éste podría derrumbar antes de los quince asaltos. Pero Castellini estaba bien preparado y economizó sus fuerzas desde el principio, y su táctica fue perseguirlo, arrinconarlo y no dejarlo salir de las cuerdas a Durán. Castellini parecía buscar colocar a su contrario en los rincones del cuadrilatero. Observé que cumplía su objetivo y Durán salía golpeando y arriesgando mucho. Las izquierdas de ambos eran simultáneos. En el tercer asalto vimos a Durán dar en la lona, y se escuchó la cuenta de protección. Durán estaba con plena lucidez. En el quinto asalto Durán comenzó con la ofensiva. Cesó ya su constante retroceder y los dos púgiles se dieron sendos cabezazos. Durán en la frente y Castellini en la ceja izquierda que comenzó a manar la sangre copiosamente. Durán aprovecho la circunstancia y pegaba más con la derecha. Castellini bajó de ritmo y el sexto asalto fue claro en favor de Durán. Luego se dividieron los asaltos, la misma rutina el constante acecho de Castellini, y el retroceso de Durán con pequeñas variaciones fue transcurriendo el tiempo. Durán que esperaba el cansancio de Castellini se sorprendió de la constancia de su retador, en ningún momento mostró cansancio, y así culminaron los quince rounds y en esos minutos largos y silenciosos todos creíamos que sería declarado nulo el encuentro, sin embargo el juez español dió 147 puntos a Castellini y 146 a Durán; el árbitro sudafricano dió 147-144 y el juez italiano 146-142. El público no aceptó el fallo, y parecía encolerizarse lanzando latas de cerveza al ring, hasta que intervino la policía. Los aficionados argentinos levantaron en hombros a su connacional y si bien entre los sudamericanos se mostraba cierta satisfacción, ella no explosionaba por las circunstancias del momento.

Doce puntos en la ceja del nuevo Campeón cerraban en Castellini la tremenda satisfacción de ser campeón del mundo de los Superwelters, WBA.

Madird, Octubre de 1976 (HDO).-

ENTRENAMIENTO AURINEGRO.- Los atigrados aparecen en pleno entrenamiento, ayer en el estadio "Lastra" de Sopocachi, con miras a su intervención en el torneo nacional que comenzará el próximo domingo en diferentes escenarios del país.

Castellini fue operado ayer de ceja izquierda

BUENOS AIRES, OCT.14 (AFP) - El púgil argentino Miguel Angel Castellini, flamante campeón mundial mediano juniors, sufrió hoy una intervención quirúrgica en la ceja izquierda.

Castellini sufrió una profunda herida al recibir un cabezazo en su pelea por la corona ante el español José Durán, el viernes pasado en Madrid, que necesitó seis puntos de sutura.

Especialistas del Hospital Italiano de Buenos Aires practicaron una operación de cirugía plástica en el lugar afectado, porque lo tenía muy debilitado y estaba expuesto a que se le reabriera ante cualquier golpe, aunque éste no fuera muy potente.

La intervención resultó exitosa, siendo el estado de Castellini satisfactorio, por lo que se le autorizó a trasladarse a su domicilio donde cumplirá el proceso de curación.

El campeón mundial podrá retornar al gimnasio dentro de una semana para efectuar trabajos físicos y, recién para diciembre, estará en condiciones de reiniciar las prácticas intensas de boxeo, incluidas sesiones de guantes.

Castellini tiene previsto realizar la primera defensa de su corona para principios de febrero próximo, ante un rival del escalafón mundial y luego estará dispuesto a darle el desquite al español José Durán.

Camacho está con optimismo

El técnico nacional Wilfredo Camacho, actualmente dirigiendo a The Strongest, manifestó ayer a PRESENCIA que confía plenamente en su plantel y espera buenos resultados en la campaña por el torneo nacional de fútbol a iniciarse este domingo.

Camacho dijo que cuenta con un buen elemento capaz de ofrecer verdaderas sorpresas a dirigentes y adictos.

El equipo "atigrado" debutará en el nacional el próximo jueves enfrentando en Cochabamba al campeón Wilsterman.

Por su parte, el técnico Camacho dijo que viajará el próximo domingo a la ciudad de Oruro a objeto de "espiar" lo que hagan Wilsterman y San José y planificar luego la estrategia a seguir.

FBF hizo llegar condolencia al pueblo de Santa Cruz

El titular del organismo superior del fútbol nacional, Dr. Mauro Cuéllar Caballero, se ha dirigido mediante comunicación telegráfica a su afiliada de Santa Cruz en los siguientes términos:

"EDGAR PEÑA PRESASOCIACION FUTBOL.- SANTA CRUZ.- FEDERACION BOLIVIANA DE FUTBOL EXPRESA SU SOLIDARIDAD CON DOLOR PUEBLO CRUCEÑO PUNTO ORDEN DEPORTIVO ME PONGO DISPOSICION ESA ASOCIACION PUNTO REITERANDO CONDOLENCIAS ATENTAMENTE. Fdo. MAURO CUELLAR.- PRESFEDFUTBOL.—

DT chileno justifica la derrota frente a Argentina

BUENOS AIRES, OCT 14 (AFP).- Caupolicán Peña, director técnico del seleccionado chileno de fútbol, que anoche fue vencido 2/0 por Argentina en el partido de ida por la Copa Carlos Dittborn, opinó que el prematuro gol argentino "anuló mis planes".

"Mi intención, dijo después del cotejo, era presentar un esquema defensivo respaldado por un líbero".

"Tras el primer tanto argentino, añadió, intentamos atacar con los punteros bien abiertos, pero el fracaso de los volantes en el traslado de la pelota hizo que los defensores quedaran aislados".

Sobre el equipo argentino Peña indicó que era un buen conjunto, acotando que "aún le falta continuidad".

Justificando la derrota de sus dirigidos, Peña concluyó diciendo que "No hay que olvidar que este fue el segundo encuentro de Chile contra una extensa campaña de la Argentina".

Por su parte el técnico local Luis César Menotti afirma que en el primer tiempo "el equipo argentino jugó bien" añadiendo que "en el segundo nos quedamos un poco".

Sobre los trasandinos señaló que "me pareció bueno, es un conjunto bien armado".

Europa en el próximo Mundial 78

PARIS, OCT. 14 (AFP).- Se actuará tal vez en el fútbol de Argentina protagonistas muy en los que dominaron Alemania en

todo caso, las sorprenden en las rondas de las series previas del viejo Holanda, finalista sufrió" un empate en su propio feudo Irlanda del Norte. Inglaterra apenas en la mínima a la Finlandia en su Londinense

landeses e insulares con por igual a lo mejor en los juegos que en Rotterdam, la del "Enfant Terrible" esférico, el irlandés Best, y una cátedra exhibición de la inglesa, que estuvo a de perder un punto los finlandeses.

único seleccionado que con los pronósticos fue el de la renaciente Eslovaquia, ausente de y que venció a por dos a cero, en

Europa tendrá nueve ausentes, o diez, en la lista incluido el campeonato alemán.

Corporación Minera de Bolivia

Convocatoria a Propuestas

Se convoca a propuestas para la provisión de:

PEDIDO MATERIAL		FECHA VENCIMIENTO
31348 CC-056/76	BOMBAS CENTRIFUGAS HORIZONTALES	11/11/76 HORAS 14:30
31390 CC-055/76	SULFATO DE COBRE	28/10/76 HORAS 14:30

Los pliegos de especificaciones, se encuentran a disposición de los interesados, en la Secretaría de la Comisión de Adquisiciones, 4to. piso Edificio Central.

SUB GERENCIA DE ADQUISICIONES
La Paz, octubre 13 de 1976
PR- 760/76

Ministerio de Finanzas
Dirección General de la Renta Interna
Licitación No. 2/76
Convocatoria No. 2

Por instrucciones del señor Ministro de Finanzas, se convoca a las empresas constructoras de primera, segunda y tercera categoría, a presentar propuestas con todas las formalidades estipuladas en el Decreto Ley Nº 10120 de 2 de febrero de 1972, para la construcción de la primera fase del:

EDIFICIO DE LA ADMINISTRACION DISTRITAL DE LA RENTA DE LA CIUDAD DE POTOSI

Las empresas interesadas deben estar inscritas en el Registro de firmas constructoras del Consejo Nacional de Obras Públicas y de la Cámara Nacional de Constructores.

Los planos, especificaciones y demás documentos, serán proporcionados hasta el día viernes 29 del presente mes en horas de oficina; en el Departamento Administrativo de la Dirección General de la Renta Interna (calle Ballivián Nº 1333, tercer piso, teléfono Nº 55303), previo pago de $b. 500.-

La entrega de las propuestas deberán hacerse en sobre cerrado y lacrado hasta hrs. 18.00 del día viernes 19 de noviembre del año en curso, en la Dirección General de la Renta Interna (Departamento Administrativo).

La Paz, Octubre de 1976.

DEPARTAMENTO DE PRENSA Y RELACIONES PUBLICAS DEL MINISTERIO DE FINANZAS

Saludo a nuestra Cooperativa Minera
"BOLSA NEGRA" LTDA.
en su Aniversario. 15 octubre 1965 a 1976

LOS COMPONENTES Y PERSONAL ADMINISTRATIVO DE INDUSTRIAS DE MANUFACTURAS PLASTICAS BOLSA NEGRA "IMPLABOL" LTDA., EN ESTE NUEVO ANIVERSARIO QUE MARCA LA ERA DE DIVERSIFICACION DE LA INDUSTRIA EXTRACTIVA DE NUESTRA ENTIDAD QUE AL MISMO TIEMPO ES LA CONTRIBUCION DE LOS TRABAJADORES MINEROS COOPERATIVISTAS AL DESARROLLO DE NUESTRA PATRIA; HACEN LLEGAR A NUESTROS DIRIGENTES Y COMPAÑEROS DE TRABAJO EL SALUDO EMOCIONADO, DESEANDOLES FELICIDADES Y MEJORES DIAS DE VENTURA PARA CADA UNO, QUE EL TESON DE SUPERVIVENCIA DEMOSTRADO A TRAVES DE LOS AÑOS DE LABOR MINERA; HAN DADO EL FRUTO QUE SE LLAMA LA FABRICA IMPLABOL LTDA. RESULTADO MAS FEHACIENTE, DE LO QUE PUEDEN LOS MINEROS BOLIVIANOS, CONSCIENTES DEL FUTURO DE NUESTRA NACIONALIDAD.

LA PAZ, 15 DE OCTUBRE DE 1976

IMPLABOL LTDA.

Ing. José F. del Solar A., GERENTE GENERAL; Lic. Cristóbal Murillo N., GERENTE FINANCIERO; Humberto Laura A. COORDINADOR; César Andrade C. PDTE. DIRECTORIO: Raymundo Castillo T.; SUPERVISOR; Félix Ajhuacho SUPERVISOR.

PERSONAL DE TRABAJADORES FABRICA

Urgente

"Empresa Industrial y Comercial precisa vendedores para sus productos del ramo alimenticio.

Los interesados deberán disponer indispensablemente de vehículo para distribución.

Referencias y entrevistas en calle Ingavi 1058 Sección Abarrotes en horas de oficina".

Fuerza Naval Boliviana
Depto. IV. Logística
Convocatoria a Propuestas
No. 2/77

Por orden del señor Contralmirante Comandante de la Fuerza Naval Boliviana, se convoca a propuestas en pliego cerrado y papel sellado y timbre de ley, así como la correspondiente Boleta de Garantía, para la provisión de: HARINA, AZUCAR, ARROZ y FIDEO de Industria Nacional, con destino a la Fuerza Naval Boliviana para la gestión de 1977.

Las especificaciones serán proporcionadas por el Departamento IV Logística de la Fuerza Naval (Estado Mayor General Miraflores)

Las propuestas deberán ser presentadas hasta Hrs. 18.00 del día 25 de Octubre de 1976.

La Paz, 11 de Octubre de 1976.

EL JEFE DEL DEPARTAMENTO
IV LOGISTICA EMN

Juan del Carpio Bravo.
CAP. de CORB. DEM.

Corporación Minera de Bolivia

Invita a los señores representantes y firmas proveedoras, a recoger los pliegos de especificaciones de la Secretaría de la Comisión de Adquisiciones, 4to. piso Edificio Central, correspondiente a los siguientes pedidos:

30809	PAPEL INDICADOR DE ACIDEZ DE AGUA
31223	ACCESORIOS PARA FILTRO DE TAMBOR DORR-OLIVER
31341	EQUIPO MOVIL FOTOFLUOROGRAFICA
31374	DEGASER Nº. 450
31377	PERNOS DE ESPANSION
31378	INTERRUPTORES ELECTRICOS DE SEGURIDAD
31379	FUSIBLES Y LAMINAS PROTECCION ELECTRICOS

El plazo de presentación de propuestas es hasta horas 16.00, del día miércoles 3 de noviembre del año en curso.

SUBGERENCIA DE ADQUISICIONES
La Paz, octubre 13 de 1976
PR/762/76

CITIZEN

CALEFONES

Rheem

DE GRAN PRESTIGIO

CON CAPA DE VIDRIO PARA EVITAR LA CORROSION DEL TANQUE, Y CON VALVULA DE SEGURIDAD

DIVERSIDAD DE TAMAÑOS

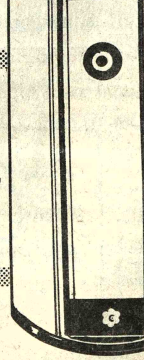

VEA SU RHEEM EN HANSA Y VERA QUE FACIL ES TENERLO

HANSA Ltda. La firma boliviana de su confianza con mas de 65 años al servicio del país

DEPARTAMENTO MERCADERIAS TEL. 50878 Yanacocha esq. Mercado

Sucursales: COCHABAMBA-ORURO-POTOSI-SANTA CRUZ-SUCRE-CAMIRI-TARIJA-TUPIZA-VILLAZON-ATOCHA

MATE MATICAS
NEURO VIMIN
INTI
NEUROTONICO
Y RECONSTITUYENTE
BIOLÓGICO

PRESENCIA
Deportes
La Paz, Bolivia, viernes 15 de octubre de 1976.

este b
nec
NENE-DEN
Para la dentición del b

Veintinueve inscritos para carrera del domingo

Hoy se efectuará revisión mecánica

Está confirmada la realización del Circuito "Manaco" en El Alto el domingo 17 desde las 9 horas. Un total de 29 corredores tomarán parte en la competencia.

El orden de largada será el siguiente:

1.- Dieter Hubner. 2.- René Rocha. 3.- Hugo Alvarado. 4.- Armando Paravicini. 5.- Jorge Recalde. 6.- Oscar Crespo. 7.- Rolando Chiappe. 8.- Eduardo Santa Cruz. 9.- Jorge Abdala. 10.- "Yunguenito". 11.- Ricardo Paita. 12.- Waldo Monje. 13.- "Avispón Verde". 14.- Juan Rodríguez Vera. 15.- "Cachón" Aliaga. 16.- Manuel Uravich. 17.- Jorge Veintemillas. 18.- Marco Antonio Burgoa. 19.- Armando Franulic. 20.- Tonchi Mijaic. 21.- José Silva. 22.- Luis Fernando Bacigalupo. 23.- "Los Chiquitanos". 24.- Nicasio Colque. 25.- J.A. Lorini. 26.- Luis Chamón. 27.- "El Solitario". 28.- Hugo Jiménez. 29.- A. Eduardo.

La inspección de los coches tendrá lugar hoy desde las 14 horas en los talleres del ACB en San Jorge.

LARGADA

La competencia se largará a las 9 horas, desde la puerta de Urdini Motors, con un intervalo de 10 segundos cada dos coches. Los corredores tendrán que dar 20 vueltas al Circuito, estimándose que la carrera finalizará a las 11.15 aproximadamente.

Existe la posibilidad de que si llega algún corredor de Santa Cruz, especialmente "Chino" Méndez", será ubicado de acuerdo a sus antecedentes en el orden de largada.

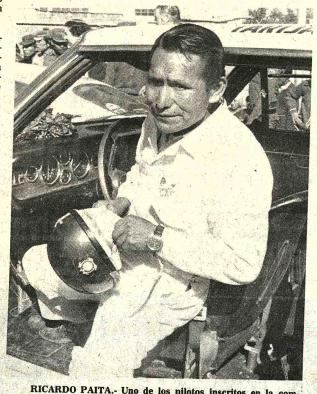

RICARDO PAITA.- Uno de los pilotos inscritos en la competencia automovilística que auspicia la firma Manaco, en El Alto de La Paz.

Llegarán nuevos instructores

Para dictar serie de cursillos destinados a jueces nacionales en enero del próximo año, llegará al país un grupo de instructores extranjeros dependientes de la Organización Deportiva Panamericana (ODEPA).

Los instructores son expertos en las siguientes disciplinas deportivas: esgrima, volibol, básquet, judo, gimnasia, lucha y ciclismo.

El Comité Organizador de los Bolivarianos hizo saber que los cursillos serán dictados del 15 al 31 de enero de 1977.

Los técnicos vendrán también al país por cuenta del Comité Olímpico de México que cumple así parte de la cooperación ofrecida en anterior oportunidad al titular del Comité Olímpico de Bolivia, José Gamarra Zorrilla.

Llegaron anoche atletas alemanes, para exhibición

Arribó ayer a esta capital procedente del Perú la delegación atlética de Alemania Federal a objeto de realizar exhibiciones también en esta ciudad así como en Cochabamba.

El grupo está integrado por 18 personas entre atletas varones y damas y directivos.

Mientras dure la breve estada de los alemanes en esta capital éstos sostendrán un intervista con el titular del Comité Organizador de los Bolivarianos, José Gamarra Zorrilla.

Los alemanes viajan mañana a la ciudad de Cochabamba para competir con atletas nacionales que son preparados por el instructor alemán, Bjorn Wangemann. Las exhibiciones en Cochabamba serán mañana y el domingo.

La delegación retornará a esta capital el lunes y los atletas realizarán la anunciada exhibición a las 15 horas del próximo martes en la pista atlética del Colegio Militar.

Las pruebas fueron confeccionadas por el Comité Organizador juntamente con la Federación Boliviana de Atletismo.

Por razones que se ignoran no compone la delegación la consagrada deportista Annegret Richter, medalla de oro en los últimos Juegos Olímpicos de Montreal, Canadá.

DELEGACION

La delegación alemana está integrada por las siguientes personas: Ebherard Munzsert, presidente; Wolfgang Bergmann, entrenador; Dieter Hoffmann, masajista. Los deportistas son:

VARONES: 1.- Franz-Peter Hofmeister. 2.- Bernd Herrmann. 3.- Guido Kratschmer. 4.- Lothar Krieg. 5.- Walter Schmidth. 6.- Michael Wessing. 7.- Rolf Ziegler. 8.- Bernd Weisenseel. 9.- N. Fleschen. 10.- N. Schoeske. DAMAS: 11.- Marion Becker. 12.- Dagmar Fuhrmann. 13.- Brigitte Krauss. 14.- Elvira Posskel. 15.- Rita Wilden.

Natación en juveniles de Sucre

SUCRE, OCTUBRE 14 (PRESENCIA).- Por Mario Malpartida, Corresponsal.

María Eguía, del equipo de natación de La Paz registró ayer nuevo récord nacional al imponerse en la prueba de cien metros libres con un tiempo de 1 minuto 10' segundos y 7 décimas.

Esa fue la nota más grata en la fecha de hoy en la prosecución de los Segundos Juegos Deportivos de la Juventud Boliviana.

Los resultados generales fueron los siguientes:

Prueba de 100 mts. estilo libre para damas, María Eguía de La Paz, batió el record nacional, con 1' 10" 7/10. En segundo lugar está Luisa Reynolds de La Paz con 1'18"9/10

En 100 mts. varones, se colocó en primer lugar Fernando Robles de Sucre con 1'19" 3/10; luego Ricardo Elsner de La Paz con 1'22"9/10; a continuación Luis de la Reza de Cochabamba con 1'24" 4/10; en cuarto lugar Alfredo Martínez de Cochabamba y quinto Jaime Arizaga de Sucre.

Para la segunda prueba de 100 mts. mariposa damas, se colocó como primera Cecilia Merida de Cochabamba con 1'30" 9/10; en segundo lugar Antonieta Arizaga de La Paz, con 1'35" 8/10; en tercer lugar Elizabeth de la Fuente de Cochabamba con 1' 42"8/10; en cuarto lugar se colocó Aurelia Miranda de Litoral y Zara Cabrera de Oruro en quinto puesto.

En 100 mts. libre varones, Jorge Zelaya, revelación en la competencia representante de Santa Cruz, obtuvo el primer puesto con el tiempo de 1' 6" 7/10, luego Fernando Robles de Sucre con 1' 6" 9/10, quien es otra revelación del deporte chuquisaqueño, en tercer lugar Carlos Merida de Cochabamba, con 1' 7" 2/10; le siguen en el cuarto y quinto puestos, Edwin de la Fuente de La Paz y Ciro Solelo de La Paz.

Para la quinta prueba de postas 4 x 100 mts. combinado varones, se clasificaron, primero, el equipo de La Paz, con 5'9"9/10, compuesto por Edwin de la Fuente, Ricardo Elsner, Ciro Solelo y Juan Gomez en segundo lugar se ubicó el equipo de Cochabamba, con 5' 27" 1/10, compuesto por Carlos Merida, Luis de la Reza, Alfredo Marquina y Galindo, en tercer puesto se colocó el equipo de Santa Cruz, compuesto por Jorge Zelaya, Antonio Huanca, Fernando Arce y Jorge Aburriumuc con el tiempo de 5' 28" 7/10; en cuarto lugar se colocó Sucre.

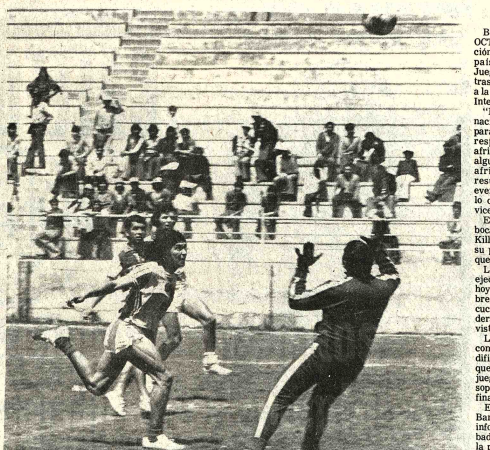

GALARZA Y MEZZA.- El centro delantero, ahora atigrado, enfrenta a Luis Galarza, el arquero de los stronguistas, durante la primera práctica con miras al nacional de fútbol.

Cablebol
Calidad y garantía en Conductores Eléctricos
Para nuestros amigos:
*FERRETEROS,
*EMPRESAS
CONSTRUCTORAS
A PRECIOS AL
POR MAYOR
VENTAS Y ENTREGAS
en sus nuevos depósitos:
Loayza 167 segundo piso
Loayza 677 Teléfono 20418

Desde la TRIBUNA

Por: Tito de La Vila

Juego sucio en fútbol

Las recientes situaciones planteadas en el caso de un conocido jugador de fútbol, y otras anteriores, ratifican que muchas veces las normas reglamentarias no son tomadas en cuenta ni por los jugadores ni por los dirigentes.

Se juega a quien saca mejor tajada de una situación, sin importar los acuerdos, normas reglamentarias o la parte ética. Por eso se llega a esas situaciones que dicen muy mal de la organización de nuestro fútbol. El famoso contrapase ha dado lugar una vez más a interpretaciones que para unos son correctas, y para otros erróneas. Por eso la divergencia de opiniones en torno al ya bullado caso. Amenazas de retiro de campeonato, si el caso no se define como un club desea, pedido de sanción por parte del otro, y el torneo nacional en vísperas de comenzar.

Consideramos que si los dirigentes de los clubes manejaran a sus planteles futbolísticos con más sentido de seriedad, con abstracción de lo que es fanatismo, no llegaríamos a los casos que ya anteriormente se plantearon, y ahora se repiten, dando una mala imagen de la organización y forma de conducir de los clubes llamados profesionales en nuestro medio. Tampoco es muy aconsejable que los dirigentes eleven sus quejas sobre el elevado costo de los jugadores nacionales, sabiendo que los causantes de la "inflación" de los precios de los jugadores, son precisamente ellos, que generalmente supervaloran sus producciones, y lógicamente sus cotizaciones. Cuando llega el momento de efectuar las nuevas contrataciones, todo aquello se pesa en una balanza imaginaria, y se producen las situaciones conflictivas que ponen a los clubes en difíciles situaciones. Si la situación fuera contemplada con más realidad, con apego a las normas reglamentarias, con sujeción a la ética, dejando de lado el exitismo, todo lo negativo que ahora se observa, se convertiría en fase positiva.

Sin embargo, el mal data de muchos años atrás. Exactamente desde la implantación del profesionalismo en nuestro fútbol. Profesionalismo con bases falsas, y en consecuencia proclive a todas las secuelas que ahora aparecen para mal de nuestro balompié.

Será cuestión de que de una vez por todas, los dirigentes comiencen por respetar las reglamentaciones, los principios éticos, y se respeten mutuamente. Después vendrán los resultados positivos para la organización toda de nuestro fútbol. Mientras tanto, todo es hueco, ficticio, sin sentido. Buscando lo más rápidamente posible y a como dé lugar, resultados, sin comprender de una vez por todas que el deporte es más que simples resultados. Es esfuerzo, trabajo a largo plazo, promoción de gente, infraestructura, y también cumplimiento de normas éticas y reglamentarias.

Oruro goleó a Potosí: 5 - 0

Cochabamba superó ayer a Tarija por 2 a 1 mientras que Oruro goleó a Potosí por 5-0 y empataron 1 a 1 Sucre y Pando en el torneo de fútbol de los Juegos de la Juventud Boliviana que se cumplen actualmente en Sucre.

En horas de la tarde -ayer- Cochabamba y Santa Cruz empataron en un gol. La revelación de este certamen la constituye el equipo de Pando que está a punto de lograr su clasificación a la fase final.

OTROS RESULTADOS

VOLIBOL.- Tarija venció a Potosí por la cuenta de 2 a 0, en chicos de 15-1 y 15-5; La Paz se impuso a Santa Cruz por el score de 2 a 0 en chicos de 15-1 y 15-9; Cochabamba fue derrotada por Oruro con el score de 2 a 1, con parciales de 15-5 y 15-6 para Oruro y 15-8 para Cochabamba; Sucre venció a Beni, por 2 a 0, con parciales de 15-2 y 15-5.

Ninguna sanción para boicot a Olimpíadas

BARCELONA, ESPAÑA, OCT.14 (AFP) - Ninguna sanción será tomada contra los países que boicotearon los Juegos Olímpicos de Montreal, trascendió en medios allegados a la reunión del Comité Olímpico Internacional, hoy aquí.

"El Comité Olímpico Internacional no tiene ningún medio para castigar a los verdaderos responsables del boicot africano, que son los gobiernos y algunos dirigentes del deporte africano. Sólo los atletas resultarían perjudicados por eventuales sanciones y eso no es lo que deseamos", declaró un vicepresidente del COI.

El Comité se pronunciará, por boca de su presidente, Lord Killanin, a expresar el domingo su profundo pesar a los países que boicotearon esos juegos.

Los miembros de la comisión ejecutiva del comité se pusieron hoy lácitamente de acuerdo sobre esa actitud antes de escuchar los informes de las federaciones internacionales, previstos para mañana viernes.

La comisión juri dica del comité se ocupará ahora de modificar algunas reglas de modo que un país que se retire de los juegos en forma intempestiva soporte todas las consecuencias financieras de su gesto.

El interés de la reunión de Barcelona se centra ahora en los informes que presentarán el sábado Moscú y Lake Placed sobre la preparación de los juegos de 1980.

FBF insta a la AFLP para q canalice el caso Luis Basti

La Federación Boliviana de Fútbol que preside el Dr. Mauro Cuéllar Caballero, ha dirigido la siguiente nota al titular de la Asociación de Fútbol de La Paz, Dr. José Laquis Chequer, relacionada con el caso del jugador Luis Fernando Bastida, y cuyo contenido de la nota la transcribimos en su integridad:

"Cite 267/76.- La Paz, octubre 14 de 1976.- Señor.- Dr. José Laquis Chequer.- Presidente de la Asociación de Fútbol de La Paz.- Presente.- De mi consideración.- Correspondo a su nota Nº 291/76 de 13 de los corrientes, mediante la cual pone en conocimiento de la Federación Boliviana de Fútbol de mi presidencia, la comunicación del Club "THE STRONGEST" y una copia de la resolución adoptada sobre el caso del jugador Luis Fernando Bastida.- Al hacer usted mención a mi nota Nº 225/76 de 4 del mes en curso, debo aclararle que el acápite Nº 2 dice textualmente: "UNA VEZ CONOCIDA LA DETERMINACION A LA QUE SE REFIERE EL PUNTO ANTERIORMENTE EXPUESTO, LA ASOCIACION DE FUTBOL DE SU PRESIDENCIA DEBERA RATIFICARLO ANTE LA FEDERACION BOLIVIANA DE FUTBOL".- Por tanto, y de acuerdo a procedimientos reglamentarios, el Consejo Central de la entidad que usted preside, deberá previamente tomar conocimiento y resolver si avala o no el castigo impuesto al jugador Luis Fernando Bastida por el Club "THE STRONGEST", mediante resolución expresa de ese Consejo Central.- Si así fuera y en ese caso, la Federación Boliviana de Fútbol, conocerá tal Resolución del Consejo Central de la Asociación de La Paz para avalarla.-

Haciendo votos p
dimiento pueda s
acuerdo a nues
tación, aprove
tunidad para sa
muy atentament
Mauro Cuéllar C.-
la Federación
Fútbol".

Jinetes de Bolivia torneo internacio

Argentina
representada p
Tagle, Argentino
jo, y Carlos Doder

Buenos Aires, Oct. 14 (AFP).- Jinetes de BOLIVIA, Chile, Brasil y Argentina competirán a partir de esta tarde en el cuarto campeonato sudamericano de saltos de obstáculos, a disputarse en esta capital organizado por la Federación Ecuestre Argentina.

La delegación chilena está integrada por siete jinetes desfacándose la presencia de Américo Simonetti, de notable actuación y ganador de diversas pruebas internacionales.

Brasil se hace presente con el capitán José Schleder, como jefe de equipo que también cuenta en su haber triunfos de resonancia internacional.

Los jinetes de BOLIVIA, en los últimos torneos han tenido una notable actuación logrando victorias consagratorias como las registradas en Perú y en Valparaiso (Chile).

Boca enfr a Indepen

BUENOS AIR
(AFP).- Difíciles
tienen los cuatro pu
distintas zonas
nacional del fútbol
cotejos de la sépt
jugarse este fin de

Boca Juniors,
zona "A", será
Independiente, en
difícil pronóstico
cuenta que el
campeón de Am
recuperando su ha
que le permitió la
aquel título.

NUEVOS AURINEGROS.- Cañellas, Mezza y Garay, los tres nuevos jugadores de The durante la práctica que se cumplió ayer en el estadio "Lastra" de la zona de Sopocachi

COBEE
Para mejorar el servicio que les presto, debo efectuar los siguientes CORTES DE ENERGIA:
VIERNES 15/X/76
Zona: CALACOTO de Hrs. 08:00 a 17:00 afectando a las siguientes calles: CALLE 21 desde Av.- Alipaz Nieto hasta final, AVENIDA ALIPAZ NIETO desde calle 21 hasta calle 1, CALLE 1 desde Alipaz Nieto hasta final.
SABADO 16/X/76
Zona: CHALLAPAMPA de Hrs. 09:00 a 12:30 afectando a las siguientes calles: EGUINO desde Uruguay hasta Av. Montes, AV. MONTES desde Av. Pando hasta Equino, BATALLON ILLIMANI desde Av. Pando hasta Equino, CHUQUISACA desde Manco Kapac hasta Pucarani, PUCARANI desde Chuquisaca hasta Torrelio, VIACHA desde Av. I de las Muñecas hasta Pucarani, ATAHUALLPA desde Chuquisaca hasta Manco Kapac y adyacentes, ECHEVERRIA desde Manco Kapac hasta Chuquisaca, TORRELIO desde Pucarani hasta Echeverría, MANCO KAPAC desde Kennedy hasta Atahuallpa, AV. MANCO KAPAC desde Atahuallpa hasta Av. Montes, CIA. IND. DE TABACOS, CERVECERIA BOLIVIANA NACIONAL, FABRICA INDUVAR, TOYOTA LTDA.
CONSTANCIO, agradece su comprensión cooperación.

FUERZA ELECTRICA
CUANDO Y DONDE UD
LA NECESITE
LE AHORRA, TIEMPO
Y DINERO
Onan
LE GARANTIZAMOS
SERVICIO Y REPUESTO
GUNDLACH S.A.
Reyes Ortiz 73 Tel. 42581-42532-42533 Casilla 1415 LA PAZ
Agentes en el Interior:
SANTA CRUZ GUNDLACH S.A. Calle Murillo 157
COCHABAMBA GUNDLACH S.A. Calle Bolivar Edif. El Profesional
ORURO E.I.C.I.L. Calle Junín 666
TRINIDAD Distribuidora GUTIERREZ Av. 6 de Agosto 617
TARIJA ATTIE AUTO SUD Calle Gral. Trigo 816